CIFAL Málaga

MEMORIA 2025



unitar
United Nations Institute for Training and Research

cifal
Malaga

COORDINA Y ELABORA
CIFAL MÁLAGA
Déborah Salafranca Vázquez. Directora
Francisco Manuel Pastor Marín. Responsable de Comunicación
Martha Patricia Goyeneche Guevara. Responsable de proyectos
Alfiya Urazaeva. Responsable de proyectos
Vanesa Vega Martos. Responsable de Administración
Christian Caicedo Leal. Gestor de proyectos
Luis Macua Sánchez. Gestor de proyectos

DISEÑO
TAVALÚ STUDIO

CIFAL MÁLAGA
Avda. de Cervantes, nº. 1. Casa del Jardinero.
29016. Málaga. España
Tlf: +34 951 31 39 54
www.cifalmalaga.org



ÍNDICE

1. UNITAR Y LA RED GLOBAL CIFAL 11
2. CIFAL MÁLAGA 17
3. PARTNERS Y COLABORADORES 29
4. CIFAL MÁLAGA EN CIFRAS 35
5. ACCIONES FORMATIVAS 41
6. EVENTOS 63
7. PROYECTOS 91
8. TALLERES ESCOLARES 121
9. ALINEACIÓN CON LOS ODS 127
10. PUBLICACIONES 133
11. COMUNICACIÓN 137





Un tiempo decisivo para la acción

ÁLEX MEJÍA
DIRECTOR DE LA DIVISIÓN PARA LAS PERSONAS Y EL DESARROLLO SOCIAL DE UNITAR Y DIRECTOR DE LA RED GLOBAL CIFAL

Es un placer presentar la memoria anual de actividades de CIFAL Málaga, Centro Internacional para la Formación de Autoridades y Líderes que forma parte de la Red Global CIFAL impulsada por el Instituto de las Naciones Unidas para la Formación Profesional y la Investigación (UNITAR). Este informe refleja el compromiso del centro con la formación, el liderazgo y la cooperación internacional como herramientas clave para avanzar hacia un desarrollo sostenible.

Vivimos un momento decisivo. Los desafíos que enfrentan nuestras sociedades —desde las crecientes desigualdades hasta la crisis climática, pasando por la erosión de la confianza en las instituciones democráticas y el aumento de los discursos de odio— ponen a prueba nuestra capacidad colectiva para construir un futuro más justo, pacífico y sostenible. En este contexto, la Agenda 2030 sigue siendo una hoja de ruta esencial. Su implementación, sin embargo, requiere un compromiso renovado, acciones más decididas y un liderazgo transformador a todos los niveles.

La Red Global CIFAL tiene precisamente ese propósito: fortalecer las capacidades de quienes toman decisiones y de quienes influyen en sus comunidades. A través de la formación, el intercambio de conocimiento y la creación de alianzas estratégicas, los centros CIFAL contribuyen a traducir los Objetivos de Desarrollo Sostenible en acciones concretas con impacto real en los contextos locales y regionales.

En este marco, CIFAL Málaga continúa consolidándose como un actor relevante en la promoción del desarrollo sostenible, la gobernanza democrática, la paz y la inclusión social. Las iniciativas recogidas en esta memoria reflejan no solo un crecimiento significativo de sus actividades, sino también un firme compromiso con la calidad, la innovación metodológica y el impacto social.

Quiero felicitar al equipo de CIFAL Málaga por los logros alcanzados durante este año y animarlo a seguir avanzando con la misma determinación. En un momento que exige respuestas coordinadas y liderazgo responsable, iniciativas como las que se presentan en esta memoria son más necesarias que nunca. UNITAR seguirá apoyando este esfuerzo colectivo para fortalecer capacidades, promover la cooperación internacional y avanzar hacia sociedades más justas, inclusivas y sostenibles, sin dejar a nadie atrás.

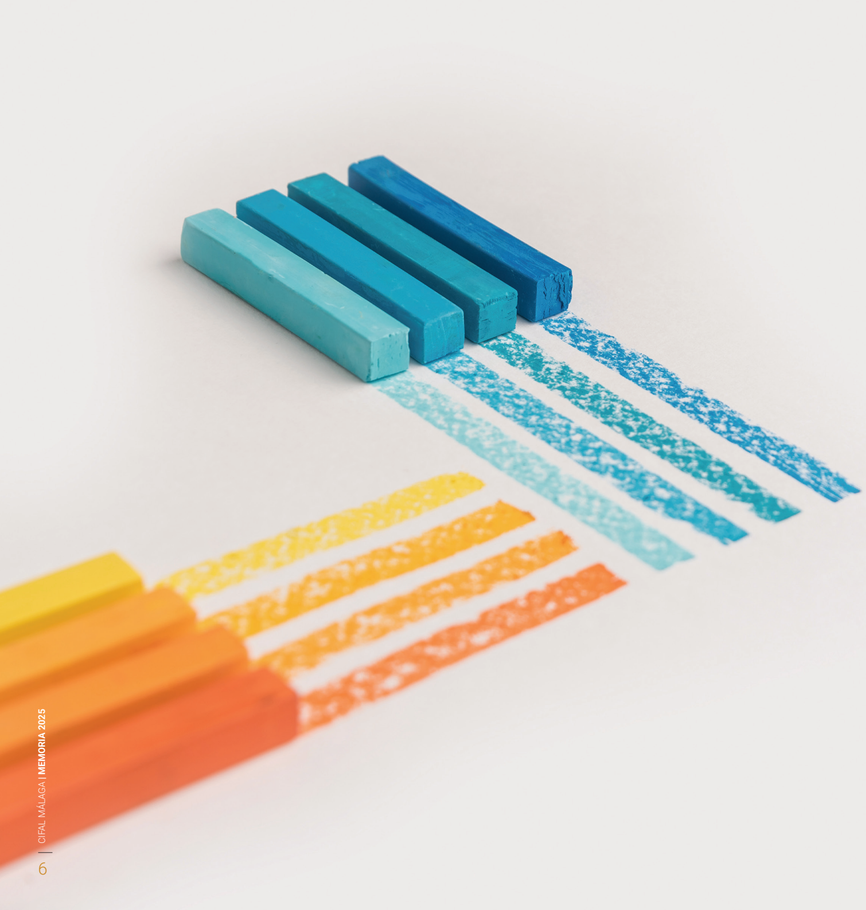



Siete años de compromiso y acción en el ámbito local, nacional y europeo

DÉBORAH SALAFRANCA
DIRECTORA DE CIFAL MÁLAGA-UNITAR

Es para mí un honor presentar la Memoria Anual de CIFAL Málaga 2025, un documento que no solo resume los hitos de un año de intenso trabajo, sino que marca la consolidación de un camino que iniciamos hace ya siete años. Mirar hacia atrás y ver el recorrido de esta oficina es confirmar que la visión con la que nacimos en 2018: "ser un puente entre los Objetivos de Desarrollo Sostenible de las Naciones Unidas (ODS) y la realidad local", es hoy una apuesta sólida, madura y reconocida.

Este 2025 ha sido el año de la especialización. Nuestra Aula Virtual se ha transformado en un referente de excelencia académica, ofreciendo formación técnica y especializada en áreas prioritarias para el desarrollo sostenible. Desde los nuevos cursos sobre la integración de criterios ESG (Ambientales, Sociales y de Gobernanza) en el sector público, hasta programas específicos sobre delitos medioambientales (como parte del proyecto europeo EMERITUS) o estrategias de turismo lento, hemos conseguido que el conocimiento no sea una barrera, sino una herramienta de cambio real para cientos de personas.

Pero la madurez de CIFAL Málaga no solo se mide por nuestra oferta formativa, sino también por nuestra capacidad de liderazgo en el escenario europeo. Este año, nuestra gestión de proyectos europeos ha alcanzado una nueva escala. Participamos activamente en consorcios internacionales con socios de todo el continente, y nos sentimos especialmente orgullosos de liderar y coordinar dos proyectos estratégicos. El Proyecto RETO, el cual trabaja estrategias de análisis y acción frente a los delitos y discursos de odio; y ACTIVATE, una iniciativa transnacional diseñada para fomentar la participación juvenil en la vida democrática en toda Europa.

Sin embargo, en medio de esta proyección global, CIFAL Málaga nunca olvida su esencia: somos un proyecto de ciudad. Nuestra labor diaria no tendría sentido sin el trabajo conjunto con nuestras instituciones locales y el apoyo del Ayuntamiento de Málaga, de la Universidad de Málaga, de la Confederación de Empresarios, de las ONG locales y de los propios ciudadanos. Trabajamos para y por la ciudadanía malagueña, quienes son los beneficiarios directos de nuestras iniciativas, desde los talleres de ODS en nuestra sede de la Casa del Jardinero, hasta el proyecto "Generación Acción" que involucra a nuestros jóvenes y centros educativos, pasando por las diferentes formaciones y encuentros presenciales con organizaciones de la sociedad civil.

CIFAL Málaga es hoy esa ventana abierta al mundo que permite que nuestra ciudad sea vista como un laboratorio de innovación social y sostenibilidad. Somos un importante motor que proyecta la imagen de Málaga hacia Europa y las Naciones Unidas, demostrando que desde lo local se puede transformar lo global.

Les invito a recorrer estas páginas, que son el reflejo del esfuerzo de un equipo humano profesional y del compromiso inquebrantable de una ciudad que ha decidido liderar el futuro.





Formar es construir futuro

JAVIER GONZÁLEZ DE LARA Y SARRIA
PRESIDENTE DE CEA Y CEM

La capacidad de un territorio para avanzar no se mide únicamente por sus indicadores económicos, sino también por su habilidad para generar espacios de cooperación, conocimiento y acción compartida. En un entorno global cada vez más interconectado y exigente, resulta imprescindible contar con plataformas que faciliten el diálogo entre instituciones, empresas y sociedad civil, y que contribuyan a transformar los grandes desafíos en oportunidades de desarrollo.

Desde esta perspectiva, CIFAL Málaga, como centro del Instituto de las Naciones Unidas para la Formación Profesional e Investigaciones (UNITAR), se ha consolidado como un referente internacional en capacitación, intercambio de buenas prácticas y generación de alianzas. Su ámbito de actuación, con especial proyección en el sur de Europa, el Mediterráneo y diversas regiones de América Latina, refuerza el papel de Málaga como ciudad abierta, comprometida con la cooperación internacional y con un modelo de desarrollo sostenible y compartido.

La actividad de CIFAL Málaga aborda de manera transversal cuestiones clave como la sostenibilidad, la gobernanza, el desarrollo económico, la innovación, el medio ambiente, la cohesión social y la seguridad, siempre desde un enfoque práctico y orientado al impacto. Esta visión integral contribuye a mejorar los procesos, las políticas y las iniciativas que se desarrollan en los territorios, en línea con los Objetivos de Desarrollo Sostenible de la Agenda 2030.

Desde la Confederación de Empresarios de Andalucía (CEA) defendemos firmemente que el progreso económico y social solo es posible a través de una colaboración real y eficaz entre el sector público y el sector privado. En este sentido, CIFAL Málaga actúa como un espacio de encuentro que favorece el entendimiento y la cooperación entre todos los actores implicados, poniendo en valor el compromiso del tejido productivo de nuestra provincia con un crecimiento responsable, innovador y sostenible.

Las empresas andaluzas han demostrado, una vez más, su capacidad para implicarse activamente en iniciativas que generan valor compartido, aportando conocimiento, experiencia y visión estratégica. Esta implicación resulta esencial para avanzar hacia modelos de desarrollo que fortalezcan la competitividad, impulsen la innovación y mejoren la calidad de vida de las personas.

Esta memoria de actividades refleja el trabajo desarrollado a lo largo del último año y el esfuerzo colectivo de todas las entidades y profesionales que hacen posible la labor de CIFAL Málaga, y es muestra de que la cooperación, el conocimiento y el compromiso son pilares fundamentales para construir un futuro de oportunidades para nuestra provincia y para los territorios con los que colaboramos.



1

UNITAR Y LA RED GLOBAL CIFAL

UNITAR, el Instituto de las Naciones Unidas para la Formación e Investigaciones, es un órgano autónomo de las Naciones Unidas creado en 1963 con el fin de mejorar la eficacia de la ONU a través de la formación diplomática, aumentando el impacto de las acciones nacionales a través de la sensibilización del público, la educación y la capacitación de funcionarios.

UNITAR proporciona actividades de formación y desarrollo de capacidades para prestar asistencia principalmente a los países en desarrollo, dando especial atención a los menos adelantados (PMA), los pequeños Estados insulares en desarrollo y otros grupos y comunidades más vulnerables, incluidos los que están en situaciones de conflicto.

El Instituto cubre la amplia temática de la Agenda 2030: Desarrollo humano y social, aprendizaje sobre sostenibilidad, políticas públicas y gobernanza, paz y seguridad, infraestructura y desarrollo económico, tecnología e Innovación, medio ambiente y cambio climático.

UNITAR está gestionado por un Consejo de Administración y dirigido por Michelle Gyles-McDonnough, directora ejecutiva. UNITAR, como parte de los institutos de investigación y formación de la ONU, aunque es un organismo autónomo, tiene relación directa con la Asamblea General de la ONU y una relación subsidiaria directa con el secretario general de Naciones Unidas, Antonio Gutèrres.

El Instituto es una organización basada en proyectos y no recibe fondos del presupuesto ordinario de las Naciones Unidas. Se financia íntegramente con contribuciones voluntarias procedentes principalmente de Estados Miembros de las Naciones Unidas, otros organismos de las Naciones Unidas, organizaciones internacionales e intergubernamentales, ONG y el sector privado.

En UNITAR se imparte capacitación innovadora y realiza investigaciones en múltiples esferas temáticas, entre ellas el multilateralismo, el desarrollo económico y la inclusión social, la sostenibilidad ambiental y el desarrollo ecológico, la paz sostenible, la resiliencia y la asistencia humanitaria, a través de diversos programas.

Uno de estos programas es el *Programa de Cooperación Descentralizada* (DCP), que ofrece capacitación innovadora dirigida a fortalecer la capacidad de las autoridades gubernamentales y los líderes de la sociedad civil para contribuir al avance del desarrollo sostenible.

"**UNITAR** y su **Red Global de Centros de Formación CIFAL** se han comprometido a hacer una impactante y significativa contribución para la aplicación de la **Agenda 2030** para el Desarrollo Sostenible y de los acuerdos alcanzados en 2015 durante las Conferencias de **Sendai** (Reducción de Riesgo de Desastres), **París** (Cambio Climático) y **Addis Abeba** (Financiación para el Desarrollo)".



1.1.
Qué es la Red Global CIFAL

El Programa de Cooperación Descentralizada (DCP) ofrece actividades en las áreas temáticas de desarrollo económico e inclusión social, paz sostenible y aplicaciones tecnológicas y de investigación. El principal objetivo del DCP es desarrollar y fortalecer la capacidad de las autoridades gubernamentales y de los líderes de la sociedad civil para promover el desarrollo sostenible y la descentralización ofreciendo una variedad de oportunidades de capacitación y trabajo en red.

El DCP se basa en una experiencia sustancial en el perfeccionamiento de las actividades de desarrollo de capacidades adecuadas para satisfacer las necesidades y prioridades de aprendizaje de diversos beneficiarios, a través de distintos tipos de formación:

- Formación presencial
- Cursos de e-learning
- Programas de educación avanzada
- Actividades de aprendizaje a medida

El DCP imparte la mayor parte de su capacitación a través de su **Red Global CIFAL**, creada en el 2003, con el objetivo central de desarrollar y fortalecer las capacidades humanas para enfrentar de mejor manera los desafíos del desarrollo. Los centros CIFAL utilizan un enfoque facilitador que tiene como objetivos:

- Facilitar la transferencia de conocimientos, experiencias y mejores prácticas entre representantes del sector público, representantes del sector privado y líderes de la sociedad civil.



- Mejorar las capacidades para realizar eficazmente las tareas pertinentes.
- Fomentar la cooperación y el desarrollo de asociaciones multisectoriales.
- Proporcionar oportunidades que conduzcan a la colaboración entre ciudades.
- Contribuir al desarrollo de estrategias locales y nacionales.

Cada Centro Internacional de Formación de Autoridades y Líderes (CIFAL) ofrece programas de capacitación en áreas claves relacionadas con el desarrollo sostenible y actúa como centro para el intercambio de conocimientos entre funcionarios gubernamentales, organizaciones no gubernamentales e internacionales, el sector privado, la sociedad civil, instituciones académicas y el sistema de la ONU.

Cada CIFAL se especializa en áreas temáticas que han sido definidas según las necesidades y prioridades de las regiones en las que se encuentran. Sus programas de formación proporcionan acceso a conocimientos, recursos y mejores prácticas, promoviendo al mismo tiempo la colaboración multisectorial en pro del desarrollo sostenible.

Los principales beneficiarios son:

- Funcionarios de gobiernos nacionales, regionales y locales.
- Representantes de instituciones académicas.
- Organizaciones No Gubernamentales (ONG).
- Líderes de la sociedad civil.
- Representantes del sector privado.

Las áreas temáticas que se tratan son las siguientes:

- Gobernanza y planificación urbana.
- Desarrollo económico.
- Inclusión social.
- Sostenibilidad medioambiental.

La Red cuenta con **33 centros** de capacitación ubicados en los cinco continentes. En Europa hay siete centros CIFAL: en Flandes (Bélgica), Plock (Polonia), Londres y Surrey (Reino Unido), Cascais (Portugal), Madrid y Málaga (España), además de la sede central de UNITAR, que se encuentra en Ginebra (Suiza).

El director de división, Alex Mejía, es el responsable del Programa de Cooperación Descentralizada (DCP), con dependencia directa de la directora ejecutiva.

En 2025 Red Global CIFAL registró la cifra de **103.228 beneficiarios**, que participaron en **813 actividades** de formación puestas en marcha por los diferentes centros, que han apoyado fundamentalmente a las autoridades locales generando oportunidades de aprendizaje, así como facilitando la cooperación entre ciudades e implementando acciones específicas.



2

CIFAL MÁLAGA

El **Centro Internacional de Formación de Autoridades y Líderes de Málaga** fue creado con la **visión** de convertirse en una institución de capacitación de referencia para el Sur de Europa, el Magreb y el Norte de África. Nuestro ámbito es amplio y cubre muchas ciudades del **Mediterráneo**, donde los líderes locales, regionales y nacionales pueden adquirir las capacidades que les permiten construir las bases de un desarrollo sostenible en sus comunidades y, finalmente, repercutir en la mejora de la calidad de vida de la sociedad en su conjunto y de los territorios de sus países vecinos.

Asimismo, y para dar cumplimiento a los acuerdos firmados con diversos actores, nuestras actividades formativas se han extendido a Centroamérica, América del Sur y a otras zonas geográficas, siempre bajo la supervisión de UNITAR.

La **misión** de CIFAL Málaga es ofrecer oportunidades de capacitación e intercambio de buenas prácticas, herramientas y estrategias entre las autoridad locales y regionales, los organismos internacionales, el sector privado y la sociedad civil; y apoyar a los actores locales, mejorando sus procesos de toma de decisiones a través del incremento de su liderazgo en la implementación de soluciones innovadoras a nivel local, para que todo ello repercuta en la consecución de los Objetivos de Desarrollo Sostenibles (ODS) de la **Agenda 2030**.



2.1. Áreas temáticas

En el caso del centro CIFAL Málaga, atendiendo a las necesidades y prioridades de los actores locales de nuestra región, así como a la amplia experiencia que ya posee la ciudad y los miembros de nuestro Comité Científico, nos hemos especializado en las siguientes áreas temáticas y ejes:

ÁREAS TEMÁTICAS



DESARROLLO HUMANO Y SOCIAL

- Inclusión e integración social
- Fortalecimiento de la convivencia y prevención de la radicalización
- Educación e Igualdad de género
- Derechos humanos
- Deportes
- Cuidado de los adultos mayores
- Movilidad humana
- Cambio social
- Empoderamiento juvenil



APRENDIZAJE SOBRE SOSTENIBILIDAD

- Aprendizaje ODS
- Formación en Sostenibilidad
- ESG (medio ambiental, social y gobernanza)
- Liderazgo
- Partenariado
- Ciudadanía global



POLÍTICAS PÚBLICAS Y GOBERNANZA

- Gobernanza
- Gestión de emergencias y respuestas
- Diplomacia
- Cooperación al desarrollo
- Partenariado público y privado
- Relaciones internacionales
- Organizaciones internacionales
- Participación ciudadana
- Instituciones locales



PAZ Y SEGURIDAD

- Paz
- Seguridad



INFRAESTRUCTURA Y DESARROLLO ECONÓMICO

- Movilidad
- Seguridad Vial
- Ciudades inteligentes
- Turismo sostenible
- Desarrollo y planificación urbana



TECNOLOGÍA E INNOVACIÓN

- Innovación
- TIC (Tecnologías de la Información y la Comunicación)
- Ciberseguridad



MEDIO AMBIENTE Y CAMBIO CLIMÁTICO

- Economía Verde
- Océanos y mares
- Agua
- Cambio Climático
- Reforestación y Restauración
- Economía circular
- Política y legislación medioambiental

Desarrollo Sostenible

PERSONAS
Poner fin a la pobreza y el hambre en todas sus formas y garantizar la dignidad y la igualdad.

PAZ
Promover sociedades pacíficas, justas e inclusivas.

PLANETA
Proteger los recursos naturales y el clima de nuestro planeta para las generaciones futuras.

PROSPERIDAD
Asegurar vidas prósperas y satisfactorias en armonía con la naturaleza.

ALIANZAS
Implementar la agenda a través de una asociación global sólida.



2.2. Tipo de formación y metodología

El plan de formación de CIFAL Málaga incluye tres tipos de formación:

- Formación presencial
- Cursos e-Learning
- Formación mixta

Utilizamos una variedad de métodos, entre ellos:

- Aprendizaje de conceptos (workshops, cursos, seminarios, etc.)
- Conferencias
- Eventos internacionales con mesas redondas de buenas prácticas.
- Visitas de campo
- Intercambio de experiencias (grupos de discusión, paneles de expertos, etc.)

La metodología de la formación que usamos se basa en un sistema de gestión del conocimiento denominada Citi Share. Dicha metodología consiste en varios procesos de autoevaluación, revisión y transmisión de experiencias y buenas prácticas para el logro de la mejora de la actuación de una organización. Asimismo, contamos con una variedad de herramientas que proveen un lenguaje común para la evaluación, el intercambio y la adaptación de las experiencias compartidas por las ciudades partícipes, así como también una hoja de ruta para la acción y el progreso. El proceso busca la optimización de un aprendizaje común entre los funcionarios locales y los líderes.

Los participantes comparten conocimiento, experiencias, buenas prácticas y las lecciones aprendidas, con el objetivo de construir un plan de acción estratégica integrando acuerdos provenientes de convenciones internacionales en programas de desarrollo local.

2.3. Estructura

2.3.1. Organigrama

CIFAL Málaga se constituyó como asociación en marzo de 2019 y desde entonces está regido por una Junta Directiva que cuenta como miembros natos al Ayuntamiento de Málaga, Unicaja Banco, la Universidad de Málaga, la Confederación de Empresarios de Andalucía, el Foro para la Paz en el Mediterráneo, así como una serie de personas físicas que ostentan los cargos y vocalías unipersonales.

El organigrama de CIFAL Málaga es el siguiente:

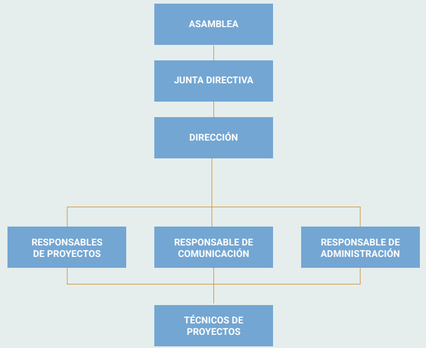

2.3.2.
Asamblea

El órgano supremo y soberano de la Asociación es la Asamblea General, integrada por la totalidad de los socios. Adopta sus acuerdos por el principio mayoritario o de democracia interna y deberá reunirse, al menos, una vez al año.

Las Asambleas podrán tener carácter ordinario y extraordinario y serán convocadas en la forma que se indica en los presentes Estatutos y en el Reglamento de funcionamiento interno de la asociación.

Las Asambleas serán convocadas por la persona titular de la Presidencia, a iniciativa propia, por acuerdo de la Junta Directiva o por solicitud de un número de socios no inferior al 10 por 100.

2.3.3.
Junta Directiva

La Junta Directiva es el órgano colegiado de gobierno, representación y administración de la Asociación, sin perjuicio de las potestades de la Asamblea General como órgano soberano.

Su mandato tendrá una duración de tres años. Transcurrido dicho periodo se procederá a su renovación y consiguiente inscripción registral. La Asamblea General para el nombramiento o renovación de la Junta Directiva deberá convocarse con anterioridad a la finalización del mandato establecido.

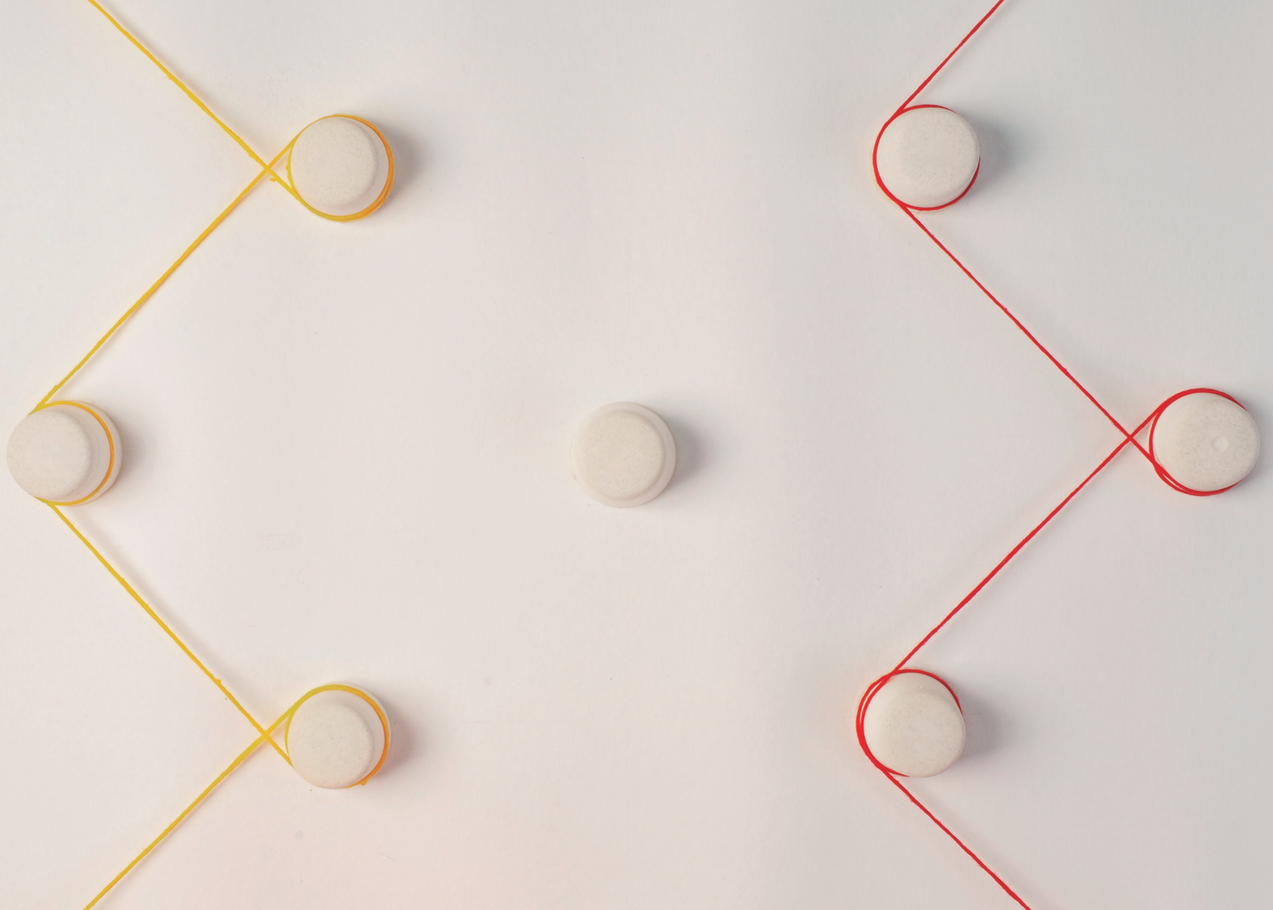

2.3.4.
Miembros

Tanto la Asamblea como la Junta Directiva está conformada por los mismos miembros:

1. Ayuntamiento de Málaga
2. Confederación de Empresarios de Andalucía
3. Foro para la Paz en el Mediterráneo
4. Unicaja Banco, S.A.
5. Universidad de Málaga
6. Alexander A. Mejía, presidente de CIFAL Málaga
7. Julio Andrade Ruiz, Vicepresidente de CIFAL Málaga
8. Arturo Rodríguez Menéndez, Secretario General de CIFAL Málaga
9. Déborah Salafranca Vázquez, tesorera y directora de CIFAL Málaga
10. Taleb Rifai, ex secretario general de la OMT
11. Silvia Candamil Neira, vicepresidenta de GIA Foundation
12. Sonia Díez Abad, presidenta del Grupo Educativo ITACA

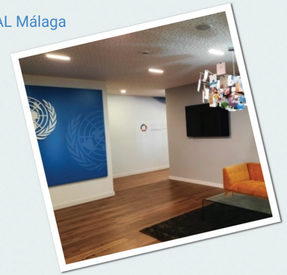





2.4. Infraestructuras e instalaciones

Casita del Jardinero

La sede del centro CIFAL Málaga se ubica en un edifico histórico (la antigua Casita del Jardinero), construido en 1912 y situado en el Paseo del Parque, una de las arterias principales de la ciudad y lugar de obligado paso para visitantes y ciudadanos; se encuentra junto a otros edificios significativos como el Rectorado de la Universidad de Málaga, el Banco de España y el propio edificio histórico del Ayuntamiento de Málaga.

Este palacete, anteriormente Oficina de Turismo, cuenta con tres plantas y jardín, dedicadas tanto a la divulgación de temáticas relacionadas con la ONU, UNITAR y los ODS, para ser visitado por la ciudadanía y representantes públicos, y despachos y salas de reuniones tanto para la administración del centro como para actividades de gestión y formación.

El jardín que rodea al edifico, en el que destaca el ficus australiano centenario y sus impresionantes raíces aéreas, hay espacio para la organización de eventos culturales y exposiciones al aire libre que se pueden organizar periódicamente. La bandera de Naciones Unidas ondea en el mencionado jardín.

Hospital Noble

Las oficinas administrativas, así como diversas salas de reuniones, la sala de prensa y otras dependencias de CIFAL se encuentran en la Oficina de Naciones Unidas en Málaga, que está situada en el Hospital Noble, en la plaza del General Torrijos.

El Hospital Noble debe su existencia al legado testimonial del Dr. Joseph William Noble, médico inglés, alcalde de Leicester (1841-59) y miembro del Parlamento británico, que falleció en Málaga, donde se encontraba de vacaciones, en 1861 durante una epidemia de cólera. Sus restos reposan en el Cementerio Inglés de la ciudad. Sus hijas destinaron parte de su herencia a la construcción de un hospital auxiliar donde, además de los vecinos de la Malagueta, pudieran ser atendidos los marinos de nacionalidades diversas que arribaban al puerto de Málaga.

El 24 de septiembre de 1870 la Comisión Municipal de Beneficencia tomó posesión del edificio. Esta construcción del siglo XIX se enmarca dentro del estilo neogótico inglés. En el año 2020 el Ayuntamiento remodeló estas dependencias para acoger la Oficina de Naciones Unidas en Málaga. Además de CIFAL Málaga-UNITAR, en este edificio se encuentra también la Oficina de Pesca de la FAO para el Mediterráneo Occidental, así como otros organismos de la ONU.

2.5. Presupuesto de CIFAL Málaga

El presupuesto de CIFAL Málaga para el 2025 se compone de las siguientes aportaciones:

- **Excmo. Ayuntamiento de Málaga:** Colaboración estratégica mediante la concesión, mantenimiento y conservación de nuestras sedes, así como a través de subvenciones directas.
- **Fondos Europeos:** Financiación de proyectos estratégicos orientados a la sostenibilidad en diversos ámbitos de actuación.
- **Fondos Públicos y Privados:** Fondos procedentes de empresas y organismos públicos y privados destinados al desarrollo de iniciativas de impacto ambiental y social.
- **Recursos Propios**: Generación de ingresos mediante programas formativos especializados, financiados por diversas instituciones y entidades.

De esta forma, para el ejercicio 2025, el presupuesto de aportaciones económicas de nuestro centro ha sido el siguiente:

SUBVENCIONES DEL AYTO. DE MÁLAGA	55.707,19€
SUBVENCIONES FONDOS EUROPEOS	222.431,61€
FONDOS PÚBLICOS Y PRIVADOS	126.020,55€
FONDOS PROPIOS	91.233,42€
TOTAL INGRESOS	**495.392,77€**
TOTAL GASTOS	**494.294,05€**





3

PARTNERS Y COLABORADORES

AYUNTAMIENTO DE MÁLAGA

UNICAJA BANCO

UNIVERSIDAD DE MÁLAGA

CONFEDERACIÓN DE EMPRESARIOS DE ANDALUCÍA

FORO PARA LA PAZ EN EL MEDITERRÁNEO

AESLEME

UNIVERSIDAD ABDELMALEK ESSAADI (MARRUECOS)

FUNDACIÓN CIEDES

FUNDACIÓN UNICAJA

FUNDATTEC

NESI Forum

ARRABAL

EADE

UICN (Unión Internacional para la Conservación de la Naturaleza)

DIPUTACIÓN DE MÁLAGA

CONSEJERÍA DE EDUCACIÓN Y DEPORTE DE LA JUNTA DE ANDALUCÍA

ODS CERTIFICADO (FUNDACIÓN ITACA)

CRUZ ROJA ESPAÑOLA

COMITÉ OLÍMPICO ESPAÑOL

DIAGEO

LEAD SOSTENIBILIDAD

CUERPO CONSULAR DE MÁLAGA

GIA

GRUPO VÉRTICE

FUNDACIÓN TRILEMA

POETOPÍA

FUNDACIÓN CIDEAL

PROGRAMA DE LAS NACIONES UNIDAS PARA EL DESARROLLO

ICODESS

ICSS

MOVIMIENTO CONTRA LA INTOLERANCIA

COLEGIO PROFESIONAL DE PERIODISTAS DE ANDALUCÍA

UNEG

UNIA
UNIVERSIDAD INTERNACIONAL DE ANDALUCÍA

UNODC

UTEL UNIVERSIDAD

CODENAF

MICROSOFT

AACID

CIUDAD AUTÓNOMA DE MELILLA

SOIFI 4

UNIVERSIDAD DE DOHA

UNIVERSIDAD DE LA PAZ

AIRE

ORACLE

ETRA

CILENTO YOUTH UNION

YOUTH POWER GERMANY

MAGNETO

ONU SIDA

CONSULADO URUGUAY

AJDEPLA



4

CIFAL MÁLAGA EN CIFRAS



Total de Actividades Desarrolladas	40
Learning	39
No Learning	1

Total de Horas de Formación	1057
Total de Horas x Beneficiarios	**17.190**

Actividades 2025	Completadas	Beneficiarios
Formaciones	40	973
Otros eventos	74	2197
TOTAL	**114**	**3170**

Total de Beneficiarios de Formaciones	973
Hombres	480
Mujeres	493

Nivel General de Satisfacción de los cursos (TOTAL)
92%

Total de Eventos	74
Total de Beneficiarios de Eventos	**2197**
Hombres	1037
Mujeres	1160

Beneficiarios de Formaciones 2025

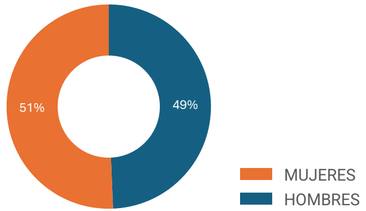

Beneficiarios de Eventos 2025

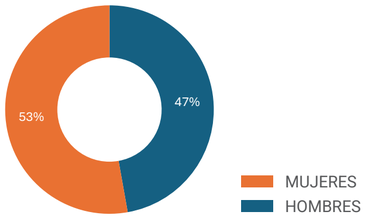

Áreas Temáticas

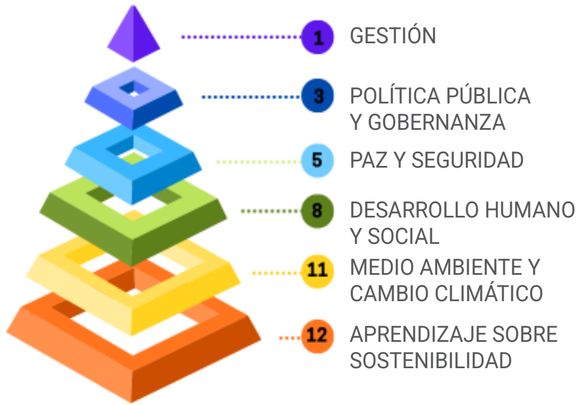

Mapa de Presencia de CIFAL Málaga

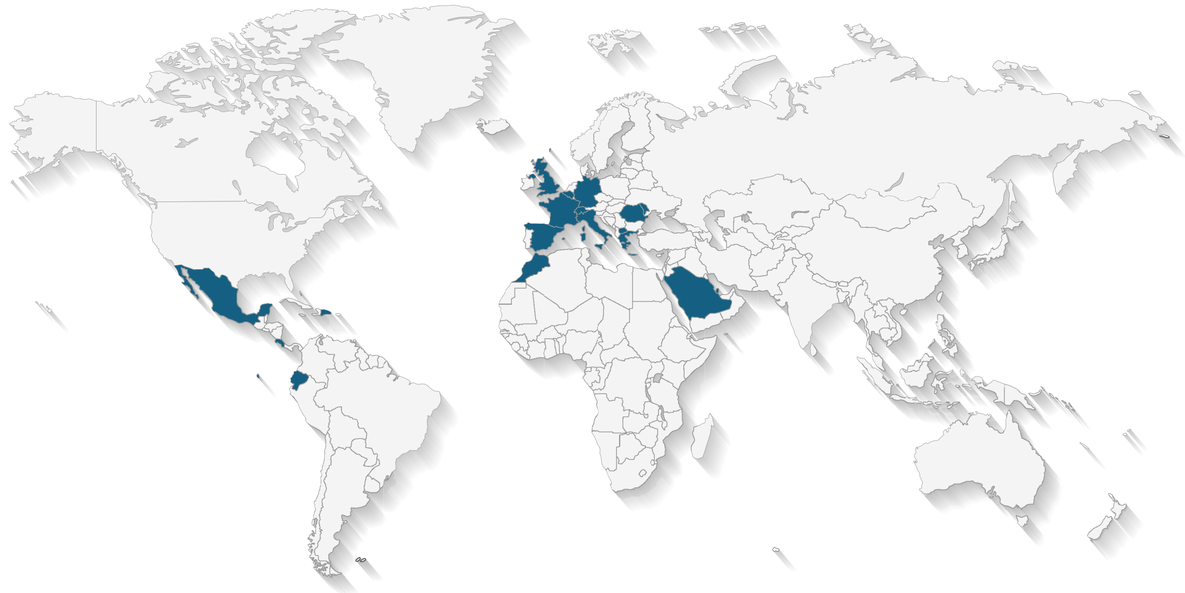



5

ACCIONES
FORMATIVAS

El Centro Internacional de Formación de Autoridades y Líderes (CIFAL) Málaga consolidó su actividad formativa en 2025 con un total de 40 acciones de formación, de las que se beneficiaron 973 personas. Dichas cifras reflejan que actualmente este Centro se ha convertido en uno de los más activos de la Red Global CIFAL.

Todas las acciones formativas estuvieron alineadas con los 17 Objetivos de Desarrollo Sostenible (ODS), además de que las temáticas abordadas giraron en torno a las cuatro grandes áreas que compete a CIFAL como son: inclusión social, desarrollo económico y turismo sostenible, gobernanza y planificación estratégica, y la Agenda 2030 para el desarrollo sostenible. Para dicha oferta educativa CIFAL Málaga contó con la colaboración de más de medio centenar de instituciones y empresas. A continuación, se hace referencia a algunos de los principales cursos, seminarios y talleres en formato presencial y online, que se desarrollaron a lo largo del año 2025:

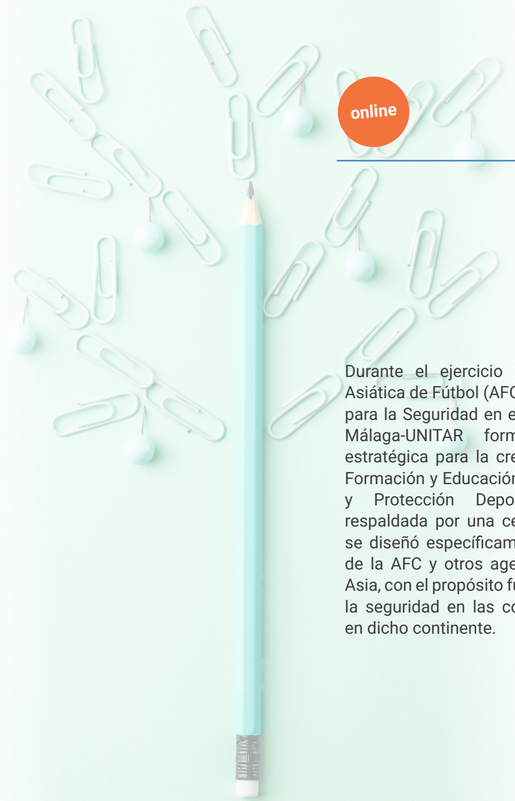

online

5.1. PROGRAMA DE FORMACIÓN EN SEGURIDAD Y PROTECCIÓN DEPORTIVA (AFC-ICSS-UNITAR)

FECHA
1 de enero de 2025 - 31 de julio de 2026

ÁREA TEMÁTICA
Desarrollo Humano y Seguridad

TIPO DE ACTIVIDAD
Online

Durante el ejercicio 2025, la Confederación Asiática de Fútbol (AFC), el Centro Internacional para la Seguridad en el Deporte (ICSS) y CIFAL Málaga-UNITAR formalizaron una alianza estratégica para la creación del "Programa de Formación y Educación Avanzada en Seguridad y Protección Deportiva". Esta iniciativa, respaldada por una certificación internacional, se diseñó específicamente para los miembros de la AFC y otros agentes clave del fútbol en Asia, con el propósito fundamental de garantizar la seguridad en las competiciones celebradas en dicho continente.

El programa se desarrolló bajo los siguientes ejes fundamentales:

- **Fortalecimiento de capacidades:** El objetivo general se centró en mejorar, desarrollar y fortalecer los conocimientos, habilidades y recursos técnicos de los profesionales del sector de la seguridad en toda la región asiática.

- **Desarrollo de competencias:** Los participantes adquirieron nuevos conocimientos especializados y desarrollaron competencias críticas para la gestión de entornos deportivos seguros.

- **Creación de redes:** La formación facilitó la integración de los alumnos en una red de colegas de diversos países asiáticos e internacionales, promoviendo la asistencia mutua y la colaboración estratégica a futuro.

- **Gobernanza y Sostenibilidad:** El proyecto se alineó con los estándares internacionales de seguridad deportiva, reforzando los procesos y capacidades institucionales de las federaciones participantes.

5.2. CURSO DE PREVENCIÓN DEL MACHISMO Y VIOLENCIA DE GÉNERO

online

FECHA
3 de marzo – 3 de mayo de 2025
20 de octubre – 18 de diciembre de 2025

TIPO DE ACTIVIDAD
Online

ÁREA TEMÁTICA
Igualdad de Género

Con el objetivo de contribuir a la prevención del machismo y la violencia de género, esta acción formativa se enmarcó en el Objetivo de Desarrollo Sostenible 5: Igualdad de género. El curso fue ofrecido por la Universidad de Granada y el Centro Mediterráneo, con la certificación de CIFAL Málaga.

La formación tuvo como finalidad sensibilizar al público sobre la realidad del machismo y la violencia de género, así como proporcionar conocimientos y herramientas prácticas que favorezcan la promoción de la igualdad de género y la construcción de una sociedad más justa e inclusiva. Debido al éxito de la primera edición, el curso tuvo una nueva edición a final de año.





5.3. SOSTENIBILIDAD EN EL SECTOR DEPORTIVO (3ª EDICIÓN)

online

FECHA
2 de mayo – 30 de junio de 2025

TIPO DE ACTIVIDAD
Online

ÁREA TEMÁTICA
Sostenibilidad



El **Curso de Sostenibilidad en el Sector Deportivo**, ofrecido por el Comité Olímpico Español (COE) en colaboración con CIFAL Málaga, constituyó una formación en línea orientada a explorar el papel del deporte como herramienta de promoción del desarrollo sostenible. Esta acción formativa, que cumplió en 2025 ya su tercera edición, buscó capacitar a profesionales, gestores deportivos, responsables de organizaciones y cualquier persona interesada en integrar criterios de sostenibilidad en el ámbito deportivo, fomentando un enfoque que combine la eficiencia ambiental, la responsabilidad social y la viabilidad económica.

La formación se estructuró en **seis módulos** que abordaron de manera progresiva los aspectos clave de la sostenibilidad en el sector deportivo, desde el marco regulatorio internacional y nacional hasta la planificación estratégica, la medición y reducción de la huella de carbono, y la implementación de prácticas que contribuyan a minimizar el impacto ambiental de las actividades deportivas. Asimismo, se profundizó en la **comunicación efectiva de la sostenibilidad**, proporcionando herramientas para transmitir valores y buenas prácticas tanto a los equipos de trabajo como al público general.

El curso también integró una perspectiva práctica, promoviendo la aplicación de los conocimientos adquiridos en entornos reales, permitiendo a los participantes desarrollar competencias en gestión sostenible de instalaciones, eventos y programas deportivos. Se destacan estrategias para fomentar la eficiencia energética, la gestión responsable de recursos, la inclusión social y la generación de impactos positivos en las comunidades vinculadas al deporte.

El programa estuvo alineado con los **Objetivos de Desarrollo Sostenible (ODS)**, contribuyendo a sensibilizar a los participantes sobre cómo el deporte puede actuar como catalizador para el cumplimiento de metas globales relacionadas con la salud, la educación, la igualdad de género, la acción por el clima y la construcción de ciudades y comunidades sostenibles.

5.4. SOSTENIBILIDD Y MULTILATERALISMO: HERRAMIENTAS PARA UN FUTURO COMÚN

presencial online

FECHA
17 de octubre de 2025 - 30 de abril de 2026

ÁREA TEMÁTICA
Cooperación al Desarrollo

TIPO DE ACTIVIDAD
Híbrida

CIFAL Málaga puso en marcha, a partir del viernes 17 de octubre, en su aula virtual, el curso **"Sostenibilidad y Multilateralismo: herramientas para un futuro común"**, una iniciativa formativa que ofreció una visión aplicada sobre el papel del multilateralismo en el marco de la **Agenda 2030 para el Desarrollo Sostenible**. Esta acción formativa estuvo financiada por la **Agencia Andaluza de Cooperación para el Desarrollo (AACID)**.

El curso combinó **10 horas de formación online**, estructuradas en cuatro webinars de 2,5 horas cada uno, con **sesiones presenciales de 2 horas** celebradas en distintas ciudades andaluzas. Asimismo, contó con el **reconocimiento académico de 0,4 créditos** ECTS por parte de la **Universidad de Málaga**.

La propuesta formativa tuvo como finalidad que los participantes comprendieran los fundamentos de la gobernanza global, analizaran casos actuales —como el cambio climático, las migraciones o las ciudades sostenibles— y desarrollaran herramientas prácticas de análisis y actuación en el ámbito del multilateralismo.

El objetivo principal del curso fue capacitar a los estudiantes para comprender el funcionamiento del sistema multilateral, identificar a sus actores clave y aplicar instrumentos de incidencia y evaluación coherentes con los **Objetivos de Desarrollo Sostenible (ODS) 16 y 17**, relativos a la paz, la justicia y las alianzas para lograr los objetivos.

La metodología empleada fue participativa, práctica y orientada a la acción, incorporando



estudios de caso, experiencias reales y ejercicios que reproducían situaciones propias del ámbito internacional. Los webinars en directo se impartieron a través de la plataforma virtual de CIFAL Málaga los días **23 y 30 de octubre y 6 y 13 de noviembre**, en horario de **10:00 a 12:30 horas**. Posteriormente, se celebraron sesiones presenciales en **Málaga, Granada y Sevilla**.

El curso contó con un equipo docente internacional vinculado al sistema de Naciones Unidas y al ámbito académico, estructurado de la siguiente manera:

1. **Webinar 1 (23 de octubre)** – *Introducción al multilateralismo y el sistema de Naciones Unidas.*

Ponente: Adan Ruiz Villalba, director de la Oficina de Evaluación Independiente de ONUSIDA.

Se abordaron los principios, órganos y valores que sustentan el sistema multilateral.

2. **Webinar 2 (30 de octubre)** – *La Agenda 2030 y los ODS en el Sistema de Naciones Unidas.*

Ponente: Francisco M. Pastor, responsable de Comunicación de CIFAL Málaga-UNITAR y profesor de UNIR.

Se analizó la cooperación internacional a través de la Agenda 2030 y los ODS.

3. **Webinar 3 (6 de noviembre)** – *El Marco de Cooperación de las Naciones Unidas para el Desarrollo Sostenible (MCNUDS).*

Ponentes: Katharina Kayser y Carlos Asenjo, ONUDD (Viena).

Se profundizó en este instrumento clave de planificación de la ONU para la cooperación en desarrollo sostenible.

4. **Webinar 4 (13 de noviembre)** – *Retos y perspectivas del multilateralismo en la cooperación internacional para el desarrollo.*

Ponente: Déborah Salafranca, directora de CIFAL Málaga y profesora de la Universidad de Málaga.

Se reflexionó sobre los desafíos globales, las reformas de las Naciones Unidas y el papel de los actores no estatales.

El curso estuvo dirigido principalmente a **jóvenes universitarios andaluces** interesados en la cooperación internacional, los derechos humanos, la sostenibilidad, la cultura de paz y la gestión pública vinculada a las ONG.



5.5. LEY ORGÁNICA DE PROTECCIÓN INTEGRAL DE LA INFANCIA PARA DOCENTES

online

FECHA
1 - 30 de noviembre de 2025

ÁREA TEMÁTICA
Derechos Humanosl

TIPO DE ACTIVIDAD
Online

Esta formación se basó en la Ley Orgánica 8/2021 (LOPIVI) de protección integral de la infancia y la adolescencia contra la violencia. El curso respondió a la creciente necesidad de dotar al profesorado y a los profesionales de la educación de las competencias necesarias para prevenir, detectar, actuar y acompañar los casos de violencia que afectaban a menores en los entornos familiar, escolar, social y digital. La actividad apoyó el cumplimiento de la legislación, fortaleció los entornos de protección y promovió una cultura de cuidado, seguridad y respeto por los derechos de la infancia en todos los entornos educativos.

Al finalizar el curso, los participantes fueron capaces de:

1. Analizar los principios rectores de la LOPIVI y su aplicación práctica en los centros educativos.

2. Identificar señales de alerta, indicadores de maltrato y factores de riesgo.

3. Implementar estrategias de prevención y mecanismos de detección temprana.

4. Activar los procedimientos oficiales de protección infantil sin revictimizar al menor.

5. Comprender el papel del profesorado en el sistema de protección infantil.

6. Promover entornos de aprendizaje seguros basados en la convivencia positiva y el trato respetuoso.

5.6. ESG: INTEGRACIÓN DE CRITERIOS AMBIENTALES, SOCIALES Y DE GOBERNANZA EN LA FUNCIÓN PÚBLICA

online



FECHA
A partir de 17 de diciembre de 2025

ÁREA TEMÁTICA
ESG (medio ambiental, social y gobernanza)

TIPO DE ACTIVIDAD
Online

CIFAL Málaga puso en marcha el Curso ESG: Integración de criterios ambientales, sociales y de gobernanza en el sector público, una acción formativa online de 25 horas orientada a fortalecer las capacidades de funcionarios y responsables públicos en la aplicación práctica de los principios ESG en el diseño de políticas, planes y proyectos alineados con la Agenda 2030. El curso se desarrolló íntegramente a través de su Aula Virtual, estuvo disponible de forma permanente y permitió al alumnado realizarlo con total flexibilidad horaria, disponiendo de dos meses desde la inscripción para completarlo y facilitar la conciliación con la actividad profesional. La formación contó con 1 crédito ECTS aprobado por la Universidad de Málaga y ofreció la posibilidad de obtener un certificado de cumplimiento conjunto de CIFAL Málaga–UNITAR, previo abono de una tasa oficial y tras superar la evaluación final y la encuesta de satisfacción.

Dirigido a funcionarios y tomadores de decisiones de la Administración Pública, así como a profesionales de organizaciones mixtas, privadas y académicas vinculadas a la formulación de políticas públicas, estrategias y proyectos con enfoque en sostenibilidad, tanto en España como a nivel internacional, el programa tuvo como objetivo que los participantes comprendieran y aplicaran los criterios ESG en la gestión pública, identificando sus impactos, riesgos y beneficios para mejorar la toma de decisiones, reforzar la transparencia institucional y contribuir al cumplimiento de los Objetivos de Desarrollo Sostenible. Para ello, se estructuró en seis módulos que abordaron de forma progresiva el concepto ESG y su relevancia en el contexto político actual, el papel del sector público en el desempeño del sector privado, el análisis de los factores ambientales, sociales y de gobernanza, y la implementación, seguimiento, recopilación de datos y medición del impacto de marcos y proyectos ESG desde la perspectiva pública.

online

5.7. LEAD SOSTENIBILIDAD

FECHA
Todo el año

ÁREA TEMÁTICA
Aprendizaje sobre sostenibilidad

TIPO DE ACTIVIDAD
Online

LEAD Sostenibilidad es un programa de formación y consultoría corporativa en sostenibilidad, que se une a la iniciativa de CIFAL Málaga (UNITAR) para capacitar a líderes y profesionales en la integración de prácticas sostenibles (ESG) en sus empresas, buscando generar un impacto positivo ambiental y social, fortalecer la competitividad y cumplir con marcos regulatorios como la doble materialidad, todo ello bajo la experiencia de líderes internacionales del sector.

Durante todo el año 2025, gracias a la colaboración con CIFAL Málaga, se mantuvo todo el programa de formación.

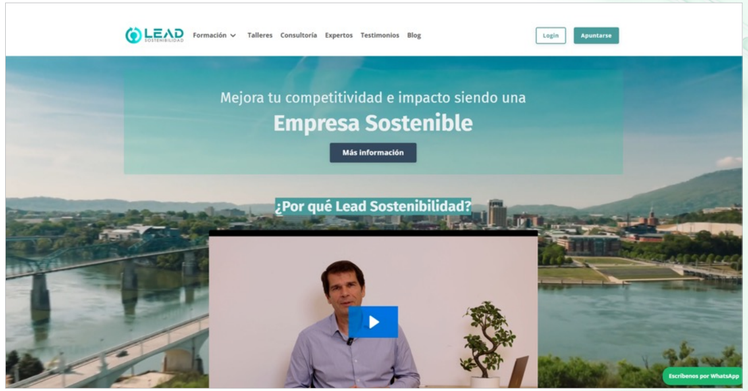

online

5.8. INTRODUCCIÓN A LA AGENDA 2030 Y LOS ODS



FECHA
1 de enero – 31 de diciembre de 2025

ÁREA TEMÁTICA
Agenda 2030

TIPO DE ACTIVIDAD
Online

El **Curso de Introducción a la Agenda 2030 y los 17 Objetivos de Desarrollo Sostenible (ODS)** constituyó una acción formativa orientada a difundir los fundamentos, alcance y aplicación práctica del marco global de desarrollo sostenible impulsado por Naciones Unidas. Su finalidad fue sensibilizar y capacitar a profesionales, responsables públicos, estudiantes y ciudadanía sobre la integración de la sostenibilidad en la toma de decisiones y en el diseño de políticas, estrategias y proyectos. La formación ofreció una visión global de la Agenda 2030, aprobada en 2015, destacando su carácter universal, transversal e integrador, así como su papel como hoja de ruta para afrontar los principales desafíos económicos, sociales y ambientales.

El programa permitió comprender en profundidad los 17 ODS y sus 169 metas, analizando su interconexión y su aplicación en ámbitos clave como la erradicación de la pobreza, la educación de calidad, la igualdad de género, la acción climática, la reducción de desigualdades, el crecimiento económico sostenible y la protección de los ecosistemas. Los participantes adquirieron herramientas para identificar la contribución de sus actividades profesionales al cumplimiento de los ODS, así como para evaluar el papel de distintos actores —administraciones públicas, sector privado, sociedad civil y academia— en la implementación efectiva de la Agenda 2030.

Los contenidos incluyeron el estudio del origen, principios y estructura de la Agenda 2030, el análisis detallado de cada ODS, su marco de indicadores y procesos de seguimiento, junto con ejemplos de buenas prácticas y experiencias internacionales que evidencian su aplicación real en distintos contextos. El curso se desarrolló íntegramente en modalidad online a través del Aula Virtual de CIFAL Málaga, permitiendo a los participantes acceder a los contenidos de forma flexible, combinando materiales didácticos especializados, recursos audiovisuales y actividades prácticas orientadas a facilitar la asimilación de los conocimientos y su aplicación profesional.

5.9. INTRODUCCIÓN A LA AGENDA 2030 Y LOS 17 ODS DE LA ONU - MASTER UTEL

online

FECHA
1 de enero – 31 de diciembre de 2025

ÁREA TEMÁTICA
Gobernanza

TIPO DE ACTIVIDAD
Online

La Administración Pública se consolida como uno de los sectores con mayor proyección profesional en América Latina. De hecho, en México se sitúa como la tercera carrera mejor remunerada, reflejo de la creciente demanda de perfiles cualificados capaces de gestionar con eficacia, transparencia e innovación los asuntos públicos.

Actualmente, el 33,4% de los profesionales del sector desarrolla su actividad en servicios sociales; el 23,3% en Gobierno y organismos internacionales; el 21,1% en servicios profesionales, financieros y corporativos; el 4,1% en comercio; y el 11,1% en servicios diversos. Estas cifras evidencian la amplitud de oportunidades laborales y la transversalidad de la formación en Administración Pública.

A la finalización de esta Maestría, los alumnos han tenido la posibilidad de realizar el curso de 25h. de CIFAL Málaga sobre la Agenda 2030 y los 17 ODS, lo que refuerza el compromiso con la formación de los futuros líderes públicos capaces de impulsar administraciones más eficaces, transparentes y orientadas al desarrollo sostenible

5.10. EXPERTO EN CIBERSEGURIDAD

online



FECHA
1 de enero – 31 de enero de 2025

ÁREA TEMÁTICA
Seguridad

TIPO DE ACTIVIDAD
Online

El **Curso de Experto en Ciberseguridad**, impartido por UTEL y certificado por CIFAL Málaga, constituyó una formación especializada orientada a preparar a profesionales competitivos en un área de alta demanda y proyección futura. Este curso ofreció a los participantes la oportunidad de complementar sus carreras con conocimientos estratégicos en ciberseguridad, fortaleciendo sus competencias en un entorno digital cada vez más complejo y crítico para organizaciones y gobiernos.

El objetivo principal del curso fue capacitar a los participantes para **analizar, gestionar y evaluar procesos relacionados con la seguridad de la información en sistemas conectados**, con el fin de prevenir, detectar y responder de manera efectiva a las amenazas del ciberespacio. La formación combina contenidos teóricos y prácticos, garantizando un aprendizaje integral que aborda tanto la dimensión técnica como la estratégica de la ciberseguridad.

Entre los principales componentes del curso se incluyeron **webinars impartidos por especialistas de CIFAL**, abordando temáticas como la ciberinteligencia y la investigación en la Deep Web, así como el análisis de riesgos y la gestión de incidentes de seguridad. El curso estuvo dirigido a profesionales, técnicos, gestores de sistemas de información, responsables de seguridad y estudiantes interesados en adquirir competencias avanzadas que les permitan desenvolverse con éxito en un entorno digital seguro y resiliente. Asimismo, constituyó un complemento formativo relevante para cualquier programa o área de estudio, fortaleciendo la preparación profesional y la competitividad de los participantes.

5.11. INTRODUCCIÓN A LOS ODS (CURSO EXPRÉS)

online

FECHA
1 de enero – 31 de diciembre de 2025

ÁREA TEMÁTICA
Agenda 2030

TIPO DE ACTIVIDAD
Online



Este curso constituyó una acción formativa breve y accesible orientada a facilitar una comprensión general y práctica de la Agenda 2030 y su marco global de desarrollo sostenible. Esta formación respondió a la necesidad de acercar los principios de sostenibilidad a un público amplio, proporcionando una visión clara y estructurada de los ODS y su relevancia en distintos ámbitos profesionales y sociales.

El curso estuvo diseñado para ofrecer en 8 horas una introducción ágil y didáctica a los 17 Objetivos de Desarrollo Sostenible, permitiendo a los participantes conocer su origen, estructura y principales metas, así como su papel como hoja de ruta internacional para afrontar los principales retos globales, entre ellos la lucha contra la pobreza, la protección del medio ambiente, la promoción de la igualdad y el impulso de un crecimiento económico inclusivo y sostenible.

A través de contenidos adaptados a un formato exprés, la formación facilitó la comprensión de la naturaleza interconectada de los ODS, destacando la importancia de su implementación desde un enfoque transversal que integre dimensiones sociales, económicas y ambientales. El programa permitió identificar cómo las acciones individuales, institucionales y empresariales pueden contribuir al cumplimiento de los objetivos establecidos en la Agenda 2030.

El curso estuvo dirigido a profesionales de distintos sectores, personal de administraciones públicas, empresas, organizaciones sociales, comunidad educativa y ciudadanía en general interesada en adquirir conocimientos básicos sobre sostenibilidad y desarrollo sostenible. Su carácter introductorio lo convirtió en una herramienta formativa especialmente útil para sensibilizar y generar conciencia sobre la importancia de integrar los ODS en la planificación estratégica, la gestión organizacional y la toma de decisiones.

5.12. ODS Y SOLUCIONES BASADAS EN LA NATURALEZA

online

FECHA
1 de enero – 31 de diciembre de 2025

ÁREA TEMÁTICA
Sostenibilidad

TIPO DE ACTIVIDAD
Online



Este curso constituyó una acción formativa introductoria a la Agenda 2030 y a los 17 Objetivos de Desarrollo Sostenible (ODS), orientada a fomentar la transición del conocimiento a la acción y a motivar a los participantes a convertirse en agentes activos del cambio hacia la sostenibilidad. La formación invitó a la implicación individual y colectiva en la conservación y regeneración del planeta, con un enfoque especial en los ODS relacionados con la P de Planeta. Abordó los retos ambientales actuales y la importancia de proteger y restaurar los ecosistemas como herramienta clave para alcanzar los objetivos globales, destacando las Soluciones Basadas en la Naturaleza (SbN) como estrategias efectivas para enfrentar problemas como la pérdida de biodiversidad, el cambio climático, la contaminación y la degradación de los recursos naturales.

El programa proporcionó a los participantes conocimientos teóricos y prácticos que facilitan la identificación de acciones individuales y colectivas orientadas a la sostenibilidad. Se promueve la reflexión sobre cómo cada persona puede contribuir a la implementación de los ODS y generar impactos positivos tangibles en su entorno, comprendiendo que la sostenibilidad del planeta es responsabilidad de todos. Asimismo, se analizó cómo la integración de soluciones ambientales puede potenciar la resiliencia de comunidades y territorios frente a los desafíos globales.

El curso estuvo dirigido a profesionales, estudiantes, responsables públicos y miembros de organizaciones sociales interesados en estrategias de sostenibilidad vinculadas a la naturaleza. Se imparte en modalidad online a través del Aula Virtual de CIFAL Málaga, ofreciendo un aprendizaje flexible con contenidos que combinan información conceptual, ejemplos prácticos y herramientas aplicables en contextos locales y globales. Con esta iniciativa, CIFAL Málaga reforzó su compromiso con la educación para el desarrollo sostenible y la promoción de soluciones prácticas que integren la protección ambiental, la acción comunitaria y la implementación efectiva de los ODS, brindando a los participantes la oportunidad de comprender los retos planetarios, identificar oportunidades de acción y convertirse en agentes activos en la construcción de un futuro más sostenible e inclusivo.

5.13. ESTRATEGIAS, HERRAMIENTAS Y MODELOS PARA EL SLOW TOURISM

online

FECHA
1 de enero – 31 de diciembre de 2025

ÁREA TEMÁTICA
Turismo sostenible

TIPO DE ACTIVIDAD
Online



En un mundo donde el turismo de masas impacta de manera significativa en el medio ambiente y en las comunidades locales, CIFAL Málaga impulsó el curso «Estrategias, herramientas y modelos para el Slow Tourism», una acción formativa orientada a promover una forma de viajar más consciente y sostenible. El curso está diseñado para proporcionar a los participantes los conocimientos y habilidades necesarios para implementar prácticas turísticas respetuosas con el entorno natural, que fortalezcan a las comunidades locales y fomenten experiencias de viaje más profundas y significativas.

A lo largo del curso, se abordaron temas esenciales para reducir el impacto negativo del turismo convencional, destacando la importancia de la conservación y regeneración de recursos. Asimismo, la formación exploró estrategias para favorecer un modelo de turismo que prioriza la calidad de la experiencia sobre la cantidad de visitantes, incentivando la inmersión cultural y promoviendo la sostenibilidad social, cultural y económica de los destinos.

El curso, cofinanciado por la Unión Europea a través del programa Erasmus+ INDIRE, formó parte del proyecto Ecovoyagers y está dirigido a profesionales y gestores del sector turístico, representantes de instituciones con competencias en este ámbito, organizadores de eventos, consultores y asesores turísticos, estudiantes, académicos e investigadores en turismo, así como a cualquier persona interesada en la sostenibilidad aplicada al sector turístico.

La formación proporcionó una comprensión profunda de cómo el Slow Tourism contribuye e impulsa un modelo de desarrollo turístico más sostenible y equilibrado.

5.14. ESTRATEGIAS, HERRAMIENTAS Y MODELOS PARA EL SLOW TOURISM (FORMACIÓN PARA FORMADORES)

online

FECHA
1 de enero – 31 de diciembre de 2025

ÁREA TEMÁTICA
Turismo sostenible

TIPO DE ACTIVIDAD
Online



contexto donde el turismo de masas impacta significativamente el medio ambiente y las comunidades locales, CIFAL Málaga desarrolló este curso en el marco del proyecto Ecovoyagers, orientado a capacitar a futuros formadores en modelos turísticos más conscientes, responsables y sostenibles. La formación proporcionó conocimientos para implementar prácticas turísticas respetuosas con el entorno natural, así como competencias pedagógicas para transmitir estos valores y enfoques a otros profesionales y agentes del sector.

El curso reforzó el papel del turismo como motor de desarrollo sostenible, fomentando la transformación de los modelos tradicionales hacia enfoques que prioricen la sostenibilidad ambiental, la protección del patrimonio cultural y el bienestar de las comunidades locales. Se abordaron los desafíos del turismo convencional, analizando los impactos sociales, económicos y medioambientales, y se promueven estrategias que prioricen la calidad de la experiencia turística sobre la cantidad de visitantes. El programa incluyó además el estudio del concepto de Slow Tourism, incentivando prácticas de viaje más pausadas, conscientes y respetuosas con el entorno y la cultura local.

Asimismo, el curso profundizó en la dimensión social y cultural del turismo sostenible, abordando la participación comunitaria, la valorización del patrimonio local y la generación de beneficios económicos equitativos para los territorios. Los participantes adquirieron herramientas y metodologías prácticas para formar a otros profesionales en la integración de criterios de sostenibilidad en productos y destinos turísticos, favoreciendo la creación de redes de formadores especializados, la difusión de buenas prácticas y el fortalecimiento de capacidades en el sector.

5.15. ESTRATEGIAS DE TURISMO SOSTENIBLE

online

FECHA
1 de enero – 31 de diciembre de 2025

ÁREA TEMÁTICA
Turismo sostenible

TIPO DE ACTIVIDAD
Online



El curso de Estrategias de Turismo Sostenible, el primero impartido en el Aula Virtual de CIFAL Málaga, se ha consolidado como un referente formativo. Está orientado a promover modelos turísticos responsables, resilientes y alineados con los principios del desarrollo sostenible, respondiendo a la necesidad de transformar el sector frente a los desafíos ambientales, sociales y económicos, y contribuyendo al cumplimiento de la Agenda 2030 y los ODS.

Durante 2025 el programa ofreció una visión integral del turismo sostenible, abordando su evolución conceptual, marco normativo internacional y aplicación práctica en la planificación y gestión de destinos turísticos. A través de metodología online y flexible, los participantes adquirieron conocimientos y herramientas para integrar criterios de sostenibilidad en políticas públicas, estrategias empresariales y proyectos turísticos. El curso estuvo dirigido a profesionales del sector, gestores de destinos, administraciones públicas, técnicos de desarrollo local y académicos, favoreciendo la comprensión de los impactos del turismo y el diseño de soluciones que equilibren crecimiento económico, protección ambiental y bienestar social.

Entre los contenidos se incluyeron el análisis del marco internacional, recomendaciones de organismos como ONU Turismo, planificación estratégica, indicadores de sostenibilidad, certificaciones y evaluación de impactos. También se abordó la innovación, la digitalización y la economía circular como elementos clave para transformar el sector, con ejemplos de buenas prácticas en la gestión sostenible de destinos. El formato online facilitó el aprendizaje autónomo y adaptado a las necesidades profesionales, combinando materiales didácticos, recursos multimedia y actividades prácticas, y se ofrece en español, inglés y francés.

5.16. TEACHING FOR IMPACT: PRACTICAL APPROACHES TO STEM-TVET EDUCATION

presencial

FECHA
12 de mayo - 15 de julio de 2025

ÁREA TEMÁTICA
Sosteniblidad

TIPO DE ACTIVIDAD
Presencial

LUGAR
Doha, Qatar

La Universidad de Doha para la Ciencia y la Tecnología (UDST), en colaboración con CIFAL Málaga, desarrolló el curso "Enfoques Prácticos para la Educación STEM-TVET", alineando sus iniciativas con los Objetivos de Desarrollo Sostenible y la Agenda 2030. Esta formación estuvo dirigida a educadores, docentes y formadores interesados en fortalecer sus competencias para aplicar de manera efectiva las disciplinas STEM (Ciencia, Tecnología, Ingeniería y Matemáticas) y la formación técnica y profesional (TVET) en el contexto educativo actual.

El programa buscó capacitar al profesorado para integrar estrategias pedagógicas innovadoras, vinculadas a la Cuarta Revolución Industrial y a la Visión Nacional de Qatar 2030, promoviendo la educación científica y tecnológica como motor de desarrollo sostenible y competitividad. La formación se estructuró en cuatro sesiones presenciales de dos horas cada una, abarcando desde los fundamentos de STEM-TVET hasta la aplicación práctica de metodologías que fomenten la innovación, la resolución de problemas y la transferencia de conocimientos a entornos educativos y profesionales.

Esta actividad permitió a los participantes desarrollar habilidades para diseñar experiencias de aprendizaje interactivas y contextualizadas, mejorando su capacidad de formar estudiantes preparados para afrontar los desafíos de un mundo cada vez más tecnológico y sostenible.

5.17. ESTRATEGIAS DE SLOW TOURISM PARA LA SOSTENIBLIDAD SOCIAL

presencial

FECHA
22 de mayo de 2025

ÁREA TEMÁTICA
Turismo Sostenible

TIPO DE ACTIVIDAD
Presencial

LUGAR
San José, Costa Rica



El curso “Estrategias de Turismo Lento para la Sostenibilidad Social” se impartió en San José de Costa Rica como parte del Sustainable & Social Tourism Summit, reuniendo a un grupo diverso de participantes procedentes de más de una docena de países iberoamericanos. La formación se centró en casos prácticos y herramientas aplicables para fomentar la sostenibilidad social en destinos turísticos, promoviendo un enfoque de turismo lento que prioriza la calidad de la experiencia, la conservación de los recursos y el bienestar de las comunidades locales.

Durante el desarrollo del curso, los participantes analizaron estrategias que integran la dimensión social, cultural y económica del turismo sostenible, explorando metodologías para planificar, implementar y evaluar proyectos turísticos responsables. Asimismo, se proporcionaron herramientas para capacitar a gestores, profesionales y responsables de políticas turísticas en la promoción de prácticas que generen impactos positivos y duraderos en los territorios, alineadas con los Objetivos de Desarrollo Sostenible.

Esta actividad contribuyó a fortalecer las capacidades de los participantes para liderar iniciativas de turismo sostenible, fomentando la innovación, la participación comunitaria y la responsabilidad social en el sector turístico.

5.18. DIPLOMADO EN GERENCIA MUNICIPAL

presencial



FECHA
Octubre – diciembre de 2025

ÁREA TEMÁTICA
Gobernanza

TIPO DE ACTIVIDAD
Presencial

LUGAR
Málaga

El II Diplomado en Gerencia Municipal se inauguró en Málaga con la participación de autoridades municipales dominicanas, en el marco de un programa organizado por la Liga Municipal Dominicana y el Instituto de Cooperación para el Desarrollo Sustentable y Sostenible (ICODESS), con la colaboración de CIFAL Dominicana y el Ayuntamiento de Málaga. Esta formación de alto nivel tiene como objetivo fortalecer el liderazgo y la capacidad técnica de los gestores municipales, brindando herramientas estratégicas y prácticas para mejorar la gestión pública y la implementación de políticas sostenibles en los municipios.

El programa abordó aspectos clave de la gerencia municipal, incluyendo planificación estratégica, administración eficiente de recursos, innovación en la gestión pública y aplicación de criterios de sostenibilidad ambiental, social y económica. Asimismo, se promovió el intercambio de experiencias entre participantes y expertos, fomentando la cooperación internacional y la transferencia de conocimientos prácticos aplicables a los municipios dominicanos.

Esta iniciativa reforzó el compromiso de CIFAL con la formación de autoridades locales capaces de liderar procesos de desarrollo sostenible, fortaleciendo la gobernanza municipal y contribuyendo al cumplimiento de los Objetivos de Desarrollo Sostenible a nivel local.



6

EVENTOS



Para CIFAL Málaga, los eventos -ya sean organizados directamente o en colaboración con otros socios- son importantes, ya que son momentos especiales en los que se dan a conocer nuestras actividades, nuestra misión como centro dependiente del Instituto de Naciones Unidas UNITAR y nuestros objetivos. En 2025 organizamos o participamos en un total de **74 eventos**, de los que se beneficiaron **2.197 personas**. A continuación, se muestra una selección de algunos eventos celebrados durante el pasado ejercicio.

6.1. SEMINARIO AMAZIGE DE MELILLA

FECHA
17 de enero de 2025

TIPO DE ACTIVIDAD
Cultura

ÁREA TEMÁTICA
Seminario

LUGAR
Melilla

ORGANIZADOR
Gobierno de la Ciudad Autónoma de Melilla

Tras la firma de un memorando de entendimiento entre CIFAL Málaga y el Gobierno de la Ciudad Autónoma de Melilla para la creación de la Cátedra Amazige de Melilla, con el objetivo de internacionalizar y dar visibilidad al patrimonio amazige desde una perspectiva europea, CIFAL Málaga participó en el I Seminario Amazige de Melilla. El encuentro, celebrado en el Hospital del Rey de la ciudad, contó con la participación de un destacado grupo de expertos internacionales.









6.2. FERIA INTERNACIONAL DE TURISMO DE MADRID

FECHA
22-23 de enero de 2025

TIPO DE ACTIVIDAD
Feria internacional

ÁREA TEMÁTICA
Turismo sostenible

LUGAR
Madrid

ORGANIZADOR
IFEMA

CIFAL Málaga participó en la 45.ª edición de la Feria Internacional de Turismo (FITUR) en Madrid, del 22 al 26 de enero de 2025, con el objetivo de reforzar sus acciones de capacitación y sensibilización en turismo sostenible en Iberoamérica. La delegación del centro mantuvo una intensa agenda de trabajo que incluyó reuniones con responsables institucionales, organismos internacionales y entidades del sector turístico, destacando encuentros con el ministro de Turismo de Ecuador, Mateo Estrella, representantes de ONU Turismo y la vicepresidenta segunda del Gobierno de Melilla, Fadela Mohatar, así como con otros profesionales del ámbito académico y empresarial.

Durante la feria, CIFAL Málaga presentó públicamente el acuerdo de colaboración con el Gobierno melillense y participó en la novena edición del Sustainable and Social Tourism Summit 2025, el principal encuentro iberoamericano de turismo sostenible, que se celebrará en mayo en Costa Rica. Estas actividades consolidan la presencia del centro en foros internacionales, fortalecen la colaboración con organismos y entidades del sector y refuerzan su compromiso con la promoción de modelos turísticos responsables y sostenibles.

6.3. VISITA DEL GRUPO EURECA (ERAMUS +)

FECHA
29 enero de 2025

TIPO DE ACTIVIDAD
Taller

ÁREA TEMÁTICA
Desarrollo sostenible

LUGAR
Málaga

ORGANIZADORES
CIFAL Málaga

Con motivo de la visita del grupo EURECA (programa ERASMUS+), se desarrolló un taller de formación especializado centrado en los distintos ámbitos de actuación de CIFAL Málaga, con el objetivo de dar a conocer su labor, líneas estratégicas y contribución al desarrollo sostenible y a la capacitación de actores locales e internacionales. La actividad tuvo lugar en la sede de la Casa de las Naciones Unidas, un espacio emblemático que favoreció el intercambio de conocimientos y experiencias en un entorno institucional de referencia. Durante el taller se abordaron diversos temas clave relacionados con la misión de CIFAL Málaga, tales como la formación en liderazgo, la gobernanza, la sostenibilidad, la cooperación internacional y el fortalecimiento de capacidades, poniendo especial énfasis en la alineación de estas acciones con los Objetivos de Desarrollo Sostenible (ODS) de la Agenda 2030.

La visita del grupo EURECA supuso una oportunidad de enriquecimiento mutuo, permitiendo a los participantes conocer de primera mano el trabajo que se realiza desde CIFAL Málaga, así como fomentar el diálogo intercultural y la cooperación en el marco del programa ERASMUS+. Este encuentro contribuyó a fortalecer las relaciones institucionales y a sentar las bases para futuras colaboraciones orientadas a la formación, la innovación educativa y el desarrollo sostenible a nivel local e internacional.





6.4. IV CENTENARIO DEL CUERPO CONSULAR DE MÁLAGA

FECHA
30 de enero de 2025

TIPO DE ACTIVIDAD
Acto institucional

ÁREA TEMÁTICA
Relaciones internacionales

LUGAR
Málaga

ORGANIZADORES
Cuerpo Consular de Málaga



El Cuerpo Consular de Málaga conmemoró sus 400 años de historia con un solemne acto académico el 30 de enero de 2025 en el Auditorio Edgar Neville de la Diputación de Málaga. Esta institución, una de las más antiguas de España, celebró cuatro siglos de labor diplomática y fomento de relaciones internacionales, rindiendo homenaje a instituciones locales centenarias. El origen se remonta al año 1641, cuando se firmó un tratado comercial entre Dinamarca y España que permitió la apertura del primer consulado en la provincia. Por ello, durante el acto se destacó la importancia de la diplomacia local y reconoció a otras instituciones con larga trayectoria en la provincia. CIFAL Málaga participó en el acto académico solemne, reforzando así su compromiso con la diplomacia, la cooperación internacional y el desarrollo sostenible. Málaga cuenta con un importante cuerpo consular que incluye 48 consulados (generales y honorarios), la mayoría ubicados en la capital, facilitando la cooperación económica, cultural y científica.

6.5. ACUERDO CON LA ALIANZA PARA LA INNOVACIÓN REGENERATIVA

FECHA
12 de marzo de 2025

TIPO DE ACTIVIDAD
Acto institucional

ÁREA TEMÁTICA
Agenda 2030

LUGAR
Málaga

ORGANIZADOR
CIFAL Málaga y A.I.R.E.



CIFAL Málaga firmó el 12 de marzo de 2025 un acuerdo de colaboración con la Alianza para la Innovación Regenerativa y Estratégica (AIRE) con el objetivo de impulsar acciones conjuntas de formación, divulgación y sensibilización en materia medioambiental, sostenibilidad, innovación y buena gobernanza, en el marco de la Agenda 2030 y los Objetivos de Desarrollo Sostenible (ODS). El acuerdo fue suscrito en la Casa de las Naciones Unidas en Málaga por la presidenta de AIRE, María Alonso, y la directora de CIFAL Málaga, Déborah Salafranca. A través de este convenio, ambas entidades reforzaron su compromiso con la promoción de modelos de desarrollo sostenibles, inclusivos y resilientes, así como con la integración de prácticas regenerativas y estratégicas en las políticas públicas.

La Alianza para la Innovación Regenerativa y Estratégica, creada en 2024 por un grupo de empresas andaluzas, nació con la finalidad de promover proyectos basados en soluciones tecnológicas y sostenibles, apoyándose en el conocimiento experto del sector. La iniciativa fue impulsada por la empresa de arquitectura sostenible Biotonomy, la red de centros de trabajo Impact Hub Málaga y el club empresarial Conecta-T, y se concibió como una plataforma abierta a la participación de profesionales, investigadores, emprendedores y empresas colaboradoras.

6.6. ACUERDO CON LA ASOCIACIÓN DE DIRECTIVOS DE LAS POLICÍAS LOCALES

FECHA
24 de marzo de 2025

TIPO DE ACTIVIDAD
Acto institucional

ÁREA TEMÁTICA
Seguridad vial

LUGAR
Málaga

ORGANIZADOR
CIFAL Málaga y ADEJPLA



La directora de CIFAL Málaga, Déborah Salafranca; la directora de la Asociación Estudio Lesión Médula Espinal (AESLEME), Mar Cogollos; y el presidente de la Asociación de Jefes/as y Directivos/as de las Policías Locales de Andalucía (AJDEPLA), Juan Ferrer, firmaron un acuerdo de colaboración con el objetivo de difundir la importancia de la seguridad vial en toda la comunidad autónoma.

El convenio facilitó la puesta en marcha de actuaciones de sensibilización sobre esta temática en cada una de las provincias andaluzas. De esta forma, el documento dio continuidad a las acciones que en los últimos años habían organizado los tres organismos en el marco de las campañas 'The Wrong Side of the Road' y 'Drink driving never'. En los meses siguientes se pusieron en marcha diferentes iniciativas en esta materia, como charlas presenciales, conferencias y actividades formativas para prevenir la siniestralidad.

AJDEPLA es la única Asociación de Jefes/as y Directivos/as de las Policías Locales de Andalucía que integra más de 400 mandos de toda Andalucía. Su objetivo principal es la unificación de criterios de actuación, organización y tratamiento de las tareas de las Policías Locales de Andalucía; la formación de sus agentes; la investigación en colaboración con la Universidad en temas relacionados con las técnicas de dirección de personal, administración de empresas y marketing público, así como potenciar el desarrollo de la imagen de la Policía y la calidad de sus servicios.

6.7. PRESENTACIÓN DE LA MEMORIA DE CIFAL MÁLAGA 2024

FECHA
25 de marzo de 2025

LUGAR
Málaga

TIPO DE ACTIVIDAD
Acto institucional

ORGANIZADOR
CIFAL Málaga

ÁREA TEMÁTICA
Gobernanza

La Casa de las Naciones Unidas, en el antiguo Hospital Noble, acogió el 225 de marzo el acto de presentación de la memoria de actividades de CIFAL Málaga correspondiente al año 2024, un documento que evidenció el gran salto cualitativo en la proyección internacional registrado por el centro dependiente de la agencia de Naciones Unidas UNITAR, y que contribuyó a llevar la imagen de la ciudad de Málaga a numerosos países de todo el mundo. CIFAL Málaga realizó o participó junto a otras instituciones en un total de 153 acciones en Europa, África y América durante ese año. Estas acciones contaron con la asistencia de más de 13.500 personas, lo que convirtió al centro en uno de los más activos de la Red Global CIFAL, presente en 33 ciudades del mundo.

Además, el organismo amplió sus áreas temáticas de trabajo, abordando cuestiones clave para el desarrollo sostenible y la gobernanza global. En 2024, CIFAL Málaga trabajó en siete grandes ámbitos: desarrollo urbano y social, aprendizaje sobre sostenibilidad, políticas públicas y gobernanza, paz y seguridad, desarrollo económico y turismo sostenible, tecnología e innovación, y medio ambiente y cambio climático. Así lo destacó la directora de CIFAL Málaga, Déborah Salafranca, en un acto en el que también participaron el alcalde de la ciudad, Francisco de la Torre, y el rector de la Universidad de Málaga, Teodomiro López. Del total de actividades realizadas ese año, 40 fueron acciones formativas.





6.8. UMA SALUDABLE 2025

FECHA
25 de marzo de 2025

LUGAR
Málaga

TIPO DE ACTIVIDAD
Taller

ORGANIZADOR
Universidad de Málaga

ÁREA TEMÁTICA
Seguridad vial



En 2025, la Universidad de Málaga (UMA) reforzó su compromiso con la salud y el bienestar de su comunidad mediante el programa UMA Saludable, consolidando acciones dirigidas a fomentar hábitos de vida saludables entre estudiantes, personal docente e investigador y personal de administración y servicios. Durante todo el mes de abril se desarrollaron múltiples iniciativas en diferentes ámbitos: actividad física, alimentación equilibrada, bienestar emocional, prevención de adicciones y promoción de la salud mental. Las actividades incluyeron talleres prácticos, conferencias, jornadas de sensibilización y campañas informativas, así como programas de seguimiento individualizado para estudiantes con necesidades específicas de salud. Una edición más, el programa contó con la colaboración de CIFAL Málaga, que organizó un taller en la Facultad de Ciencias de la Educación para concienciar a los universitarios sobre la importancia de la seguridad vial.

6.9. MALAGA HACKATHON

FECHA
9 de mayo de 2025

TIPO DE ACTIVIDAD
Taller

ÁREA TEMÁTICA
Innovación

LUGAR
Málaga

ORGANIZADOR
Oracle

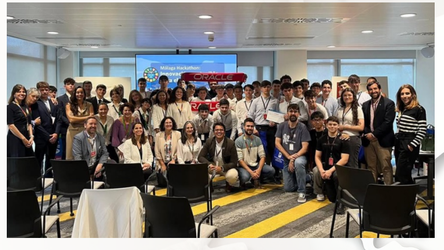

El 9 de mayo de 2025, CIFAL Málaga participó un año más en el Málaga Hackathon, un evento organizado por Oracle que reunió a estudiantes de diferentes colegios para presentar proyectos centrados en la sostenibilidad y la innovación.

Durante la jornada, CIFAL Málaga ofreció un taller sobre innovación sostenible, en el que los participantes exploraron soluciones creativas y tecnológicas para los desafíos medioambientales y sociales del futuro. La actividad permitió fomentar el pensamiento crítico, la colaboración y el compromiso con los Objetivos de Desarrollo Sostenible (ODS), inspirando a los jóvenes a aplicar la innovación de manera responsable y consciente.

El evento constituyó un espacio de encuentro para el talento juvenil, en el que la creatividad y la conciencia ambiental se combinaron para generar ideas con potencial de impacto real en la sociedad y el medio ambiente. La participación de CIFAL Málaga reforzó su compromiso con la formación y sensibilización de las nuevas generaciones en torno a la sostenibilidad y la innovación.

6.10. IX SUSTAINABLE AND SOCIAL TOURISM SUMMIT

FECHA
16-18 mayo de 2025

TIPO DE ACTIVIDAD
Feria internacional

ÁREA TEMÁTICA
Turismo sostenible

LUGAR
San José de Costa Rica

ORGANIZADOR
Sustainable and Social Tourism Summit



Del 16 al 18 de mayo de 2025, CIFAL Málaga participó activamente en la 9.ª edición de esta cumbre celebrada en San José de Costa Rica, considerada el foro de turismo sostenible más relevante de Iberoamérica. Durante el encuentro, la entidad lideró el curso “Estrategias de Turismo Lento para la Sostenibilidad Social”, en el que se formaron treinta profesionales de más de diez países. Asimismo, el responsable de comunicación de CIFAL Málaga, Francisco M. Pastor, moderó una mesa redonda sobre comunicación turística sostenible, consolidando la presencia de la institución en espacios técnicos y estratégicos de la cumbre.

6.11. TALLER PARA EL AULA DE MAYORES DE LA UNIVERSIDAD DE MÁLAGA

FECHA
29 de mayo de 2025

TIPO DE ACTIVIDAD
Taller

ÁREA TEMÁTICA
Agenda 2030

LUGAR
Málaga

ORGANIZADOR
CIFAL Málaga

El 29 de mayo de 2025, se llevó a cabo un taller teórico-práctico sobre los 17 ODS en la sede de la Casita del Jardinero. La actividad estuvo dirigida a un nutrido grupo del Aula de Mayores de la Universidad de Málaga. El taller permitió a los asistentes profundizar en la Agenda 2030, fomentando un espacio de aprendizaje participativo en torno a la sostenibilidad desde la experiencia de los ciudadanos veteranos.



6.12. SEMINARIO: MUJER ÁRABE, ¿HACIA DÓNDE AVANZAN LOS DERECHOS?

FECHA
9-10 de junio de 2025

TIPO DE ACTIVIDAD
Seminario

ÁREA TEMÁTICA
Derechos Humanos

LUGAR
Málaga

ORGANIZADOR
Asociación Palmira



Durante los días 9 y 10 de junio de 2025, **CIFAL Málaga** colaboró con la Asociación Palmira en la organización de este seminario enfocado en la evolución de los derechos de las mujeres árabes. El evento contó con la participación de expertas como Lama Zabad Al Saman, vicepresidenta de Palmira, y representantes de CIFAL Málaga. La jornada reforzó el compromiso institucional con la promoción de los derechos humanos y la integración intercultural.

6.13. XIX JORNADAS DE SEGURIDAD, EMERGENCIA Y CATÁSTROFES

FECHA
12 de junio 2025

TIPO DE ACTIVIDAD
Taller

ÁREA TEMÁTICA
Seguridad vial

LUGAR
Málaga

ORGANIZADOR
CIFAL Málaga y Cátedra de Emergencias de la UMA

El 12 de junio de 2025, la Escuela de Ingenierías Industriales de la Universidad de Málaga acogió, por cuarto año consecutivo, la Jornada de Seguridad Vial organizada por CIFAL Málaga. Esta actividad se integró en el marco de las XIX Jornadas de Seguridad, Emergencia y Catástrofes, consolidando la colaboración académica para la prevención y gestión de riesgos en el ámbito vial.



6.14. CONFERENCIA INTERNACIONAL DE LA ONU SOBRE FINANCIACIÓN

FECHA
30 de junio-2 de julio de 2025

TIPO DE ACTIVIDAD
Conferencia

ÁREA TEMÁTICA
Gobernanza

LUGAR
Sevilla

ORGANIZADOR
ONU



Entre el 30 de junio y el 2 de julio de 2025, la directora de **CIFAL Málaga**, Déborah Salafranca, participó en la asamblea mundial de gobernadores locales y regionales celebrada en Sevilla. Su intervención se centró en una mesa redonda sobre mecanismos conjuntos de monitoreo, destacando la importancia de la gobernanza multinivel para el cumplimiento de los objetivos globales.

6.15. DÍA EUROPEO DE LAS VÍCTIMAS DE LOS CRÍMENES DE ODIO

FECHA
21 de julio de 2025

TIPO DE ACTIVIDAD
Conmemoración

ÁREA TEMÁTICA
Seguridad

LUGAR
Málaga

ORGANIZADOR
Ayuntamiento de Málaga

El 21 de julio de 2025, **CIFAL Málaga** participó en el acto conmemorativo de este día, organizado por el Movimiento contra la Intolerancia en el Patio de Banderas del Ayuntamiento de Málaga. La directora Déborah Salafranca representó a la entidad en este acto de sensibilización, reafirmando el rechazo institucional a cualquier forma de discriminación y violencia.





6.16. VISITA DE LA ASOCIACIÓN AZAHARA

FECHA
5 de septiembre de 2025

TIPO DE ACTIVIDAD
Visita institucional

ÁREA TEMÁTICA
Cooperación

LUGAR
Málaga

ORGANIZADOR
CIFAL Málaga

El 5 de septiembre de 2025, un grupo de jóvenes miembros de la Fundación Azahara realizó una visita técnica a la Casa de las Naciones Unidas en Málaga. Durante el encuentro en la sede del Hospital Noble, los participantes conocieron de primera mano la labor de CIFAL Málaga y los proyectos de cooperación internacional que se coordinan desde la ciudad



6.17. PRESENTACIÓN DE PROGRAMAS EDUCATIVOS MUNICIPALES

FECHA
16 de septiembre de 2025

TIPO DE ACTIVIDAD
Presentación

ÁREA TEMÁTICA
Educación

LUGAR
Málaga

ORGANIZADOR
Ayuntamiento de Málaga

La directora de CIFAL Málaga participó el 16 de septiembre de 2025 en la presentación oficial de la oferta de **Programas Educativos Municipales** del Ayuntamiento de Málaga para el curso 2025/2026. Esta edición, que integró 142 actividades, destacó por novedades como el fomento de la lectura como motor de desarrollo, la orientación laboral y la incorporación de CIFAL como entidad colaboradora clave en la formación de los estudiantes malagueños.



6.18. TERTULIA EN EL PROGRAMA “NUEVOS MALAGUEÑOS”

FECHA
24 de septiembre de 2025

TIPO DE ACTIVIDAD
Programa de radio

ÁREA TEMÁTICA
Agenda 2030

LUGAR
Málaga

ORGANIZADOR
Canal Málaga RTV

Con motivo del Día Mundial de los ODS, el 24 de septiembre de 2025, el programa de radio y televisión Canal Málaga RTV dedicó una tertulia especial a la Agenda 2030. El espacio contó con la participación de Déborah Salafranca, directora de CIFAL Málaga, y Martha Goyeneche, quienes reflexionaron sobre los retos de la transformación social y la importancia de la sostenibilidad en el contexto local





6.19. DÍA MUNDIAL DEL TURISMO

FECHA
27 de septiembre de 2025

TIPO DE ACTIVIDAD
Jornada de puertas abiertas

ÁREA TEMÁTICA
Turismo sostenible

LUGAR
Málaga

ORANIZADOR
Ayuntamiento de Málaga

El 27 de septiembre de 2025, CIFAL Málaga celebró el **Día Mundial del Turismo** con una jornada de puertas abiertas en la Casita del Jardinero. La actividad registró un récord histórico de asistencia simultánea con 67 personas, quienes conocieron la labor formativa de la entidad y su impacto en el desarrollo de un turismo más responsable y consciente.

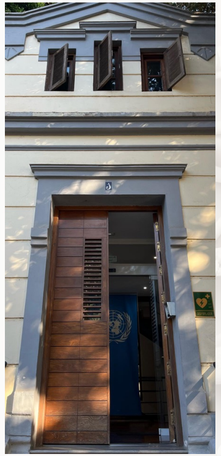



6.20. VISITA PREPARATORIA DE MOVILIDAD ERASMUS

FECHA
6 de octubre de 2025

TIPO DE ACTIVIDAD
Visita institucional

ÁREA TEMÁTICA
Educación

LUGAR
Málaga

ORANIZADOR
CIFAL Málaga

El 6 de octubre de 2025, se llevó a cabo una visita preparatoria en el marco de los programas de **movilidad Erasmus**. Este encuentro técnico permitió coordinar las bases de futuras colaboraciones internacionales y fortalecer los lazos con instituciones europeas para el intercambio de conocimientos y estudiantes en el ámbito de la sostenibilidad



6.21. DÍA DE LAS NACIONES UNIDAS

FECHA
24 de octubre de 2025

TIPO DE ACTIVIDAD
Acto institucional

ÁREA TEMÁTICA
Gobernanza

LUGAR
Málaga

ORANIZADOR
CIFAL Málaga

El alcalde de Málaga, Francisco de la Torre, presidió el acto institucional del Día de las Naciones Unidas, que conmemoró el 80º aniversario de la entrada en vigor de la Carta de la ONU, celebrado en los jardines del Hospital Noble, sede de la Casa de las Naciones Unidas en Málaga. La directora de CIFAL Málaga, Déborah Salafranca, dio la bienvenida en nombre de las agencias de la ONU, seguido por las intervenciones de Sergi Tudela, coordinador de la Unidad Técnica de la CGPM, y Álex Mejía, director de división de UNITAR, quien destacó el compromiso de Málaga con la formación y el liderazgo sostenible.

El acto incluyó el izado de la bandera de la ONU, presidido por el alcalde y acompañado por dos policías municipales de gala, mientras la Joven Orquesta Provincial de Málaga interpretó el Himno de las Naciones Unidas. De la Torre resaltó la vinculación de la ciudad con la ONU y la importancia de reforzar la cooperación por la paz, los derechos humanos y la igualdad. La celebración contó con la presencia de autoridades locales, miembros de los cuerpos de seguridad y representantes consulares, y concluyó con una interpretación clásica de la orquesta.







6.22. MESA REDONDA SOBRE DESINFORMACIÓN Y AGENDA 2030

FECHA
24 de octubre de 2025

TIPO DE ACTIVIDAD
Mesa redonda

ÁREA TEMÁTICA
Desinformación

LUGAR
Málaga

ORANIZADOR
CIFAL Málaga

Para conmemorar el Día de las Naciones Unidas, CIFAL Málaga organizó una mesa redonda titulada “Desinformación y Agenda 2030”, en la que participaron Teresa Santos, Elena Blanco, Bella Palomo, Fran Rico, Laura Teruel, Francis Paniagua y Álex Mejía. Los ponentes debatieron sobre el impacto de la desinformación en la consecución de los ODS y la importancia de los medios de comunicación en la promoción del pensamiento crítico y la información veraz.





6.23. FORO PUENTES DE PAZ Y CONVIVENCIA

FECHA
6-7 de noviembre de 2025

TIPO DE ACTIVIDAD
Seminario

ÁREA TEMÁTICA
Derechos Humanos

LUGAR
Melilla

ORGANIZADOR
Gobierno Autónomo de Melilla

Los días 6 y 7 de noviembre de 2025, se celebró en Melilla este foro organizado por la Ciudad Autónoma y el Ayuntamiento de Málaga, con la colaboración de **CIFAL Málaga**. El evento, inaugurado por Juan José Imbroda, reunió a representantes internacionales para abordar la convivencia interreligiosa y compartir experiencias de paz.



6.24. XXII REUNIÓN ANUAL DE LA RED GLOBAL CIFAL

FECHA
10-11 de diciembre de 2025

TIPO DE ACTIVIDAD
Reunión

ÁREA TEMÁTICA
Gobernanza

LUGAR
Londres

ORGANIZADOR
Red Global CIFAL

El 10 de diciembre de 2025, **CIFAL Málaga** participó en la inauguración de la XXII Reunión Anual del Comité Directivo de la Red Global CIFAL en Londres. El encuentro, organizado por UNITAR y CIFAL Londres, sirvió para coordinar la estrategia de gobernanza internacional y los planes de formación para el siguiente ejercicio.





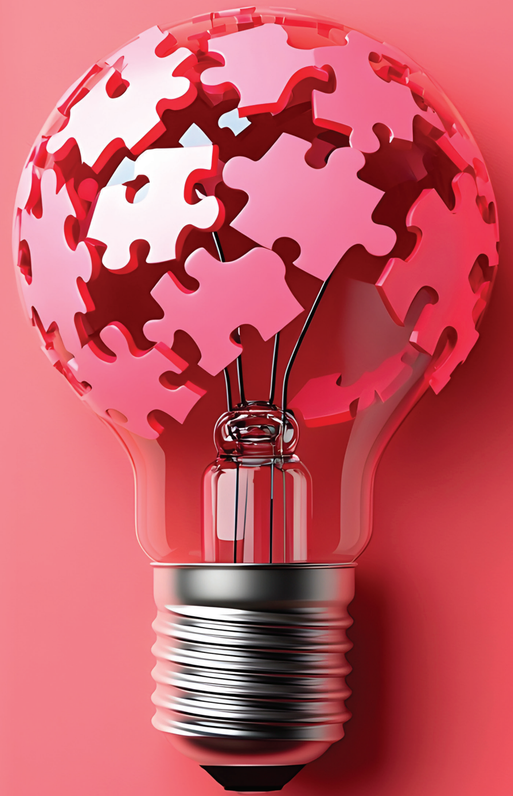

7

PROYECTOS

Los proyectos constituyen el eje vertebrador de la acción de CIFAL Málaga y una herramienta esencial para materializar su misión formativa, social e institucional. A través de ellos, el centro transforma los principios de la Agenda 2030 en acciones concretas con impacto real en los territorios, conectando la formación con la intervención directa, la cooperación internacional y la innovación social.

Cada proyecto impulsado por CIFAL Málaga representa un espacio de generación de conocimiento, creación de alianzas y transferencia de buenas prácticas, donde confluyen administraciones públicas, universidades, organizaciones internacionales, sociedad civil y sector privado. Esta lógica de trabajo colaborativo permite desarrollar soluciones sostenibles a retos complejos como la educación, la inclusión, la sostenibilidad ambiental, la seguridad vial, la convivencia, la participación democrática o el turismo sostenible.

Para CIFAL Málaga, los proyectos no son solo iniciativas operativas, sino instrumentos estratégicos de transformación, que fortalecen el liderazgo institucional, amplían la proyección internacional del centro y consolidan su papel como plataforma de cooperación y formación alineada con los valores de Naciones Unidas. A través de ellos, CIFAL Málaga construye impacto, coherencia y continuidad, contribuyendo de forma efectiva a la construcción de sociedades más justas, resilientes y sostenibles.

En las próximas páginas, hacemos un repaso de los proyectos que durante el año 2025 ha estado desarrollando CIFAL Málaga.



RETO

RETO, Red de Tolerancia contra los delitos de odio, es un proyecto europeo financiado a través del programa CERV (Citizens, Equality, Rights and Values), concedido por la Agencia Ejecutiva Europea de Educación y Cultura (EACEA), con una duración total de 24 meses.

El proyecto aborda el fenómeno del discurso de odio y los delitos de odio en España, con un enfoque estratégico en Andalucía como región piloto, concebida como modelo para su posterior replicación a nivel nacional. RETO promueve un enfoque integral y colaborativo que reúne a organizaciones de la sociedad civil, autoridades, responsables políticos y otros actores clave, con el objetivo de fortalecer la cooperación institucional y empoderar a las comunidades para prevenir y combatir eficazmente los delitos de odio motivados por razones de sexo, raza, color u otras formas de discriminación.

Entre sus principales líneas de actuación, el proyecto contempla acciones de capacitación especializada para las fuerzas y cuerpos de seguridad, talleres sobre ética informativa y responsabilidad de los medios de comunicación, el desarrollo de mejores mecanismos de recopilación y análisis de datos, así como campañas de sensibilización pública. Asimismo, RETO impulsa eventos deportivos y culturales, incluyendo la producción de materiales audiovisuales y documentales, como herramientas para promover la tolerancia, la inclusión y la convivencia. Todas estas acciones se articulan en torno a la creación de alianzas estratégicas con entidades públicas y privadas.

Organizaciones socias del proyecto RETO:

- CIFAL Málaga (entidad coordinadora)
- Centro de Investigaciones Estratégicas y de Desarrollo Económico y Social de Málaga (CIEDES)
- Movimiento contra la Intolerancia (MCI)
- Colegio Profesional de Periodistas de Andalucía (CPPA)
- Comité Olímpico Español (COE)
- Asociación Sociocultural La Guajira

A continuación se citan algunas de las actividades y eventos que se han desarrollado en el marco de este proyecto:

1. Desarrollo de una base de datos centralizada para detectar el discurso de odio en las redes sociales.
2. Manual de periodismo ético para profesionales de la comunicación.
3. Festivales culturales para la inclusión en Almería.
4. Deporte inclusivo con actividades de sensibilización en el Olympic Festival de Granada.

ReTo
Red de Tolerancia contra los delitos de odio

Co-funded by the European Union

CURSO: PERIODISMO ÉTICO FRENTE AL ODIO



Este programa formativo se diseñó específicamente para profesionales de la comunicación, periodistas, estudiantes de periodismo y comunicadores de entidades sociales. El objetivo principal es ofrecer herramientas para un periodismo ético que combata los discursos de odio mediante el uso de narrativas inclusivas y responsables.

La formación se imparte en modalidad online a través de tres sesiones o módulos independientes, la primera de las cuales, celebrada el 11 de noviembre de 2025, tuvo por título 'Periodismo ético frente al odio: marco legal y tratamiento informativo'.

1. Kick-off Meeting (Sesión inicial)



FECHA
26 de junio de 2025

LUGAR
Casa de las Naciones Unidas en Málaga

DESCRIPCIÓN
El encuentro representó el inicio operativo del proyecto. En esta sesión se activaron las primeras acciones de sensibilización, el intercambio de recursos legales y la formación comunitaria destinada a combatir el odio en plataformas digitales y fomentar la convivencia pacífica.

2. Presentación oficial del proyecto



FECHA
30 de septiembre de 2025

LUGAR
Casita del Jardinero

DESCRIPCIÓN
Se realizó la presentación formal de la Red de Tolerancia (ReTo), destacando su objetivo de fortalecer la respuesta de la sociedad civil y los medios de comunicación ante las narrativas de odio.

3. Presentación en la Mesa Local de Torremolinos





FECHA
19 de diciembre de 2025

LUGAR
Torremolinos

DESCRIPCIÓN
El proyecto fue expuesto durante el acto de constitución de la **Mesa Local de Coordinación contra los Delitos de Odio**.

INTERVINIENTES
La presentación corrió a cargo de **Déborah Salafranca** (directora de CIFAL Málaga) y **Valentín González** (coordinador del Movimiento contra la Intolerancia en Málaga), quien también participó como docente en el programa formativo para periodistas.

FAUNOS

FAUNOS es un proyecto europeo orientado a la lucha contra el crimen ambiental organizado mediante la innovación tecnológica y el uso de herramientas de vanguardia. Este proyecto tiene como objetivo estratégico reforzar la prevención, detección e investigación de los delitos ambientales, poniendo a disposición de las Fuerzas y Cuerpos de Seguridad soluciones digitales avanzadas que faciliten la monitorización de actividades ilícitas, el análisis de datos complejos y la recopilación de pruebas con validez judicial. Los objetivos de FAUNOS son:

- **Innovación en la lucha contra el crimen ambiental**, mediante el desarrollo de soluciones digitales para la monitorización, el análisis de actividades delictivas y la obtención de pruebas judiciales.

- **Despliegue y validación de la plataforma FAUNOS** en escenarios reales, acompañada de formación especializada para autoridades policiales y profesionales de la seguridad.

- **Escalabilidad y sostenibilidad**, evaluando y optimizando las tecnologías desarrolladas para su futura ampliación mediante mecanismos de financiación adicionales.
- **Comercialización**, a través del diseño de un plan de negocio que permita a la Guardia Civil adquirir la solución tecnológica validada.

- **Cumplimiento normativo**, garantizando la alineación con la legislación europea, nacional y local, así como el respeto a los derechos fundamentales y la aceptación social.

- **Creación de una Comunidad de Práctica**, que fomente la cooperación transnacional entre expertos y profesionales del ámbito medioambiental y de la seguridad.

CIFAL Málaga desempeña un papel clave en el proyecto FAUNOS al liderar la comunicación y difusión a nivel europeo, garantizando su visibilidad, impacto y alineación con las políticas de la Unión Europea. Asimismo, impulsa la creación y dinamización de una Comunidad de Práctica, promoviendo el intercambio de conocimiento y la cooperación entre expertos, instituciones y profesionales.

Además, CIFAL Málaga diseña e imparte un programa formativo especializado en investigación de crímenes ambientales, complementado con formación práctica y aplicada dirigida a los usuarios finales, centrada en el uso eficaz de la plataforma FAUNOS. De este modo, contribuye de manera decisiva a fortalecer las capacidades institucionales y a mejorar la respuesta frente al crimen ambiental organizado desde una perspectiva formativa, tecnológica y colaborativa.

En el marco del proyecto FAUNOS se celebró en 2025 la siguiente actividad:

Primera formación a la Guardia Civil

FECHA
10 de diciembre de 2025

LUGAR
Unidad Central Operativa del Medio Ambiente (Madrid)

DESCRIPCIÓN
Formación a agentes de la Guardia Civil especializados en crímenes medioambientales.





PRESERVE



PRESERVE es un proyecto europeo de carácter innovador en el ámbito de la seguridad, cuyo objetivo es proteger los espacios públicos europeos frente a las amenazas emergentes derivadas del uso hostil de sistemas aéreos no tripulados (UAS/drones).

CIFAL Málaga participa en PRESERVE como socio estratégico, contribuyendo de forma decisiva al fortalecimiento de las capacidades institucionales para hacer frente a este tipo de riesgos. El proyecto desarrolla una plataforma híbrida de Mando y Control (C2) contra sistemas aéreos no tripulados (C-UAS), diseñada para ser fiable, transparente, escalable y fácil de usar. Esta solución permite a las autoridades policiales mejorar la prevención, detección temprana y gestión operativa de incidentes, especialmente ante escenarios complejos como los enjambres de drones armados utilizados por actores no estatales.

CIFAL Málaga lidera el componente formativo del proyecto, facilitando la adopción efectiva de las tecnologías desarrolladas. A través de ejercicios de simulación, formación práctica (*hands-on*) y ejercicios de campo a escala real, CIFAL Málaga contribuye a garantizar que las Fuerzas y Cuerpos de Seguridad cuenten con las competencias necesarias para operar estas herramientas conforme a estrictos estándares éticos, legales y operativos, en línea con los principios de Naciones Unidas.

Las soluciones tecnológicas de PRESERVE serán validadas mediante Casos de Uso Piloto (Pilot Use Cases, PUC) en entornos casi reales, respondiendo a necesidades operativas concretas. Todo el desarrollo del proyecto se rige por los principios de ética, privacidad desde el diseño y fiabilidad de la inteligencia artificial, asegurando el pleno cumplimiento de la legislación de la Unión Europea.

ECOVOYAGERS

Ecovoyagers es un proyecto europeo desarrollado conjuntamente por CIFAL Málaga y Cilento Youth Union (Italia), cuyo objetivo principal es impulsar actividades turísticas sostenibles y fomentar el modelo de slow tourism en el Camino de San Nilo, en la región de Cilento.

El proyecto se centra en la capacitación de los principales actores implicados en el desarrollo turístico del territorio, promoviendo un proceso participativo de diseño y planificación estratégica. A través de este enfoque colaborativo, Ecovoyagers impulsa estrategias orientadas a un turismo pausado, responsable y respetuoso con el entorno, con el propósito de construir una identidad turística singular para la región, basada en experiencias auténticas, sostenibles y de alto valor añadido para las personas visitantes.

Objetivos del plan estratégico

a) Desarrollo de actividades turísticas sostenibles: El proyecto impulsa el diseño de experiencias vinculadas al ecoturismo, el turismo cultural, el agroturismo y el turismo comunitario, orientadas a ofrecer vivencias genuinas que preserven el patrimonio cultural y natural de Cilento.

b) Promoción del turismo lento: Ecovoyagers fomenta una forma de viajar sin prisas, basada en la conexión con la naturaleza, el intercambio cultural, la relajación y el contacto directo con las comunidades locales, poniendo en valor el tiempo, la autenticidad y la sostenibilidad.

c) Construcción de una identidad turística propia: El proyecto posiciona la región como un destino de turismo sostenible, articulando su identidad en torno a sus paisajes, su gastronomía, su legado cultural y la herencia histórica del Camino de San Nilo.

d) Alianza estratégica con CIFAL Málaga: CIFAL Málaga aporta su experiencia en formación, acompañamiento técnico y mentoría en turismo sostenible, fortaleciendo las capacidades de los actores locales y apoyando la implementación de estrategias que consolidan un modelo turístico responsable y alineado con la Agenda 2030.

En conjunto, Ecovoyagers transforma el Camino de San Nilo en una experiencia de viaje auténtica, sostenible y transformadora, donde la historia, la naturaleza y las comunidades locales se integran en un modelo de turismo orientado al futuro.

En el marco de este proyecto, a lo largo de 2025 se desarrollaron un gran número tanto de formaciones como de eventos. A continuación, se citan algunas de las más importantes:

ECO OYAGERS
EXPLORING SUSTAINABLE TRAVEL

1. Seminarios virtuales sobre Turismo Lento

FECHA
20 y 27 de enero de 2025

DESCRIPCIÓN
Seminarios virtuales para completar el curso sobre Estrategias de Turismo Lento impartido en el aula virtual de CIFAL Málaga.

CONTENIDO
Durante la actividad se analizaron casos de estudio, buenas prácticas, estrategias y herramientas para el modelo de turismo *slow*.

ÁREA TEMÁTICA
Turismo sostenible.



2. Seminarios virtuales para formadores de Turismo Lento

FECHA
21 y 28 de enero de 2025

DESCRIPCIÓN
Seminarios virtuales para completar el curso sobre Estrategias de Turismo Lento dirigido a formadores impartido en el aula virtual de CIFAL Málaga.

CONTENIDO
Durante la actividad se analizaron casos de estudio, buenas prácticas, estrategias y herramientas para el modelo de turismo *slow*.

ÁREA TEMÁTICA
Turismo sostenible.



3. I Curso de Planificación Estratégica del Turismo Lento (Rofrano)

FECHA
7 y 8 de febrero de 2025

LUGAR
Rofrano, Italia.

DESCRIPCIÓN
CIFAL Málaga y Cilento Youth Union pusieron en marcha la primera edición de este curso presencial en el marco del proyecto europeo **EcoVoyagers**.

HITOS
La formación incluyó un inventario de recursos en el **Camino de San Nilo** (tramo Rofrano-Laurito) y aplicó una metodología participativa alineada con el **ODS 11** de la Agenda 2030.





4. II Curso de Planificación Estratégica del Turismo Lento (Tortorella)

FECHA
21 y 22 de junio de 2025

LUGAR
Tortorella, Italia.

DESCRIPCIÓN
Se desarrolló la segunda edición del curso presencial enfocado en la planificación estratégica para un turismo vinculado al desarrollo local y el respeto al patrimonio.

CONTENIDO
En esta ocasión, la actividad consistió en el análisis de las oportunidades turísticas específicas que presentó el Camino de San Nilo.





5. Visita técnica al Caminito del Rey

FECHA
14 de julio de 2025

CONTEXTO
En el marco del **Foro de Buenas Prácticas sobre Turismo Lento**, se realizó una visita técnica a este enclave.

COLABORACIÓN
La actividad contó con el apoyo de **Turismo Costa del Sol** y la **Diputación de Málaga**.





6. Foro de Buenas Prácticas en Turismo Lento

FECHA
15 de julio de 2025

LUGAR
Casa de las Naciones Unidas en Málaga.

DESCRIPCIÓN
El encuentro reunió a expertos de la **Universidad de Málaga**, representantes institucionales de Alhaurín el Grande y la Diputación, así como a responsables de entidades como Cicerones Rurales y Ruralydays.





7. Foro Internacional de Turismo Lento

FECHA
16 de septiembre de 2025

LUGAR
Alhaurín el Grande.

DESCRIPCIÓN
Se presentó el foro de clausura del proyecto **EcoVoyagers**, donde se expusieron las conclusiones, lecciones aprendidas y propuestas de futuro.

TEMÁTICAS
El evento destacó la gestión de rutas, la preservación del patrimonio natural y el impacto de la digitalización en el turismo sostenible..



8. Clausura de la primera fase del proyecto EcoVoyagers

FECHA
19 de septiembre de 2025

LUGAR
Alhaurín el Grande.

DESCRIPCIÓN
Concluyó formalmente la primera fase del proyecto tras doce meses de trabajo conjunto entre España e Italia para el fomento de nuevas formas de turismo sostenible.





DRINK DRIVING NEVER

CIFAL Málaga, en colaboración con la Asociación de Víctimas de Accidentes de Tráfico AESLEME, lanzó en 2022 la primera edición en España de la campaña The Wrong Side of the Road, una iniciativa global impulsada por UNITAR y DIAGEO con el objetivo de concienciar sobre los riesgos de conducir bajo los efectos del alcohol. Desde entonces la campaña se ha ido desarrollando anualmente y en 2025 tomó el nombre de Drink Driving Never.

La campaña tiene como finalidad informar y sensibilizar a conductores y usuarios de la vía pública a través de testimonios reales de personas que han sufrido siniestros viales, quienes comparten en primera persona las consecuencias físicas, emocionales y sociales derivadas de la conducción irresponsable. Este enfoque basado en experiencias reales refuerza el impacto del mensaje y promueve una reflexión profunda sobre la seguridad vial y la responsabilidad individual.

La iniciativa desarrollada por CIFAL Málaga y AESLEME incluye, un amplio conjunto de acciones de sensibilización y formación, entre las que destacan charlas presenciales en centros de formación, actividades orientadas a la prevención de riesgos laborales asociados al tráfico en empresas, así como conferencias en universidades y centros educativos.

La campaña cuenta con la colaboración de relevantes instituciones públicas y privadas, entre ellas la Dirección General de Tráfico (DGT), el **Área de Movilidad del Ayuntamiento de Málaga** y la Confederación Nacional de Autoescuelas (CNAE), lo que permite reforzar su visibilidad y eficacia a nivel local y nacional.

En la provincia de Málaga, en el marco de este proyecto, se celebraron cuatro talleres de concienciación. Las charlas se llevaron a cabo los días 4 y 13 de febrero, así como el 22 y 29 de abril de 2025. Durante las sesiones, se impartieron nuevas técnicas de actuación y se analizaron casos de estudio.









OBSERVATORIO MEDITERRÁNEO DE LA SOSTENIBILIDAD

Gracias al acuerdo firmado con la Universidad Abdelmalek Essaadi de Marruecos, CIFAL Málaga desarrolla en Tánger un observatorio permanente de sostenibilidad para el arco mediterráneo. El objetivo principal es que este organismo se encargue de estudiar soluciones a los retos y desafíos a los que se enfrentan las dos riberas del Mediterráneo, sobre todo en temas relacionados con la gobernanza, la planificación estratégica o el turismo, siempre bajo el prisma de los Objetivos de Desarrollo Sostenible (ODS).

El acuerdo fue firmado en julio de 2022 durante la celebración del curso de verano organizado por CIFAL Málaga sobre economía circular y turismo sostenible en Tánger, en el marco de los cursos de verano de la Universidad Internacional de Andalucía (UNIA). La firma fue efectuada por el vicepresidente Ejecutivo de CIFAL Málaga-UNITAR, Julio Andrade, y el decano de la Facultad de Ciencias Jurídicas, Económicas y Sociales de la Universidad Abdelmalek Essaadi, Taoufik Essaid. La inauguración de este nuevo observatorio está prevista para los próximos meses, coincidiendo con la celebración de un nuevo curso sobre planificación del turismo sostenible.

Igualmente, gracias a este acuerdo, la Facultad de Ciencias Jurídicas, Económicas y Sociales de la Universidad Abdelmalek Essaadi prestará servicios de investigación y de asesoramiento científico en cuestiones relacionadas con las actividades de CIFAL Málaga-UNITAR. El convenio permitirá también la cooperación en programas de formación de cuadros medios, directivos y empleados de la Administración pública, prácticas de estudiantes y de titulados y la organización conjunta de cursos, seminarios, conferencias y jornadas científico-técnicas. En este contexto, CIFAL Málaga-UNITAR y la Universidad Abdelmalek Essaadi intercambiarán información y documentación sobre las actividades y materias que desarrollen ambas instituciones, respetando siempre los intereses de terceros y utilizarán de forma conjunta el equipamiento y los medios técnicos e instrumentales de ambas partes para el desarrollo de las actividades relacionadas con los ODS.

El Observatorio Mediterráneo de la Sostenibilidad celebró en 2025 la siguiente acción formativa:

Observatorio Mediterráneo
SOSTENIBILIDAD

Conferencia Hispano-Marroquí sobre Turismo Lento y Desarrollo Sostenible

FECHA
20 y 21 de febrero de 2025

FECHA
Campus de la Universidad Abdelmalek Essaadi, Tetuán (Marruecos).

DESCRIPCIÓN
Se celebró este curso presencial en el marco de los proyectos del Observatorio Mediterráneo de la Sostenibilidad. En la puesta en marcha de esta acción formativa colaboraron la Universidad de Málaga y el Instituto Cervantes de Tetuán. A lo largo de las jornadas se analizaron diversos modelos y estrategias de turismo lento. La formación tuvo un marcado enfoque práctico que permitió al alumnado realizar una visita a la medina de Tetuán con el fin de desarrollar una estrategia de *slow tourism* aplicada directamente al territorio.

ÁREA TEMÁTICA
Turismo sostenible.





CÁTEDRA AMAZIGE DE MELILLA

La Cátedra Amazige de Melilla es una iniciativa académica y cultural impulsada por la Consejería de Cultura, Patrimonio Cultural y del Mayor de la Ciudad Autónoma de Melilla con el propósito de estudiar, promover, divulgar y fortalecer la lengua y la cultura amazige (también conocida como "tamazight"), un patrimonio lingüístico e identitario profundamente enraizado en la sociedad melillense y en el norte de África.

El proyecto de la Cátedra Amazige, gestionado por CIFAL Málaga, contempla una serie de metas y líneas de trabajo estratégicas orientadas a transformar el reconocimiento cultural en condiciones académicas y sociales más sólidas. Entre los objetivos se encuentran:

- **Estudiar y promover la lengua y cultura amazige**, fomentando su investigación en contextos locales, nacionales e internacionales.

- **Contribuir a la normalización y estandarización de la lengua**, favoreciendo herramientas pedagógicas alineadas con estándares internacionales y promoviendo su enseñanza formal.

- **Impulsar la producción científica, artística y literaria** vinculada al mundo amazige, generando conocimiento original y accesible a públicos amplios.

- **Crear y mantener un fondo documental** sobre la lengua, la historia, la antropología y las manifestaciones culturales amazige.

- **Establecer colaboraciones e intercambios académicos** con universidades, centros de investigación y organizaciones culturales internacionales, fortaleciendo una red de cooperación global.

- **Ofrecer formación especializada**, mediante cursos, talleres, seminarios y, en el futuro, posiblemente másteres académicos en estudios amazigh.

Estos objetivos revelan la intención de ir más allá de la simple promoción cultural: se busca incorporar el amazige en circuitos académicos y educativos con legitimidad científica y social.

Desde su lanzamiento, la cátedra ha impulsado diversas actividades dirigidas tanto a la comunidad universitaria como al público en general. Un ejemplo destacado fue la I Jornada Internacional de la Cátedra Amazige de Melilla, en la que participaron investigadores y especialistas para abordar temas como el sistema de transcripción amazige en alfabeto latino, su enseñanza y sus desafíos, con debates y talleres abiertos a la ciudadanía.

Entre otros, durante el año pasado se celebraron los siguientes eventos para dar a conocer la Cátedra Amazige de Melilla:

CÁTEDRA AMAZIGE MELILLA

1. Presentación oficial de la Cátedra

FECHA
31 de octubre de 2025

LUGAR
Sala Fando & Lis del Teatro Kursaal Fernando Arrabal

DESCRIPCIÓN
Se celebró el acto solemne de presentación oficial de la Cátedra, un proyecto académico y social concebido para la investigación y divulgación de la lengua, cultura e identidad amazige. Durante el evento se detallaron los fundamentos y objetivos estratégicos de la institución, subrayando su compromiso con la cohesión social y el reconocimiento de la pluralidad cultural de Melilla. **https://catedramazige.com**

INTERVENCIONES
El acto contó con la participación institucional de **Fadela Mohat Maanan**, **Mohand Tilmatine** y **Francisco M. Pastor**, además de la ponencia inaugural de **Tassadit Yacine**.





2. Primer Foro Internacional

FECHA
19 de diciembre de 2025

LUGAR
Hospital del Rey, Melilla.

TÍTULO
"El sistema de transcripción amazige en alfabeto latino: Melilla y el ámbito lingüístico rifeño".

OBJETIVOS
Se generó un espacio de reflexión sobre la cultura amazige y se fomentó el diálogo entre investigadores y sociedad civil para fortalecer la proyección de Melilla como punto de encuentro intercultural.

PARTICIPANTES
Contó con la asistencia de **60 personas** y la intervención de destacados ponentes internacionales como **Kamal Nait Zerad**, **Vermondo Brugnatelli**, **Evgeniya Gutova** y el director de la cátedra, **Mohand Tilmatine**, entre otros.

RESULTADOS
El foro permitió la elaboración de propuestas para futuras líneas de investigación y generó una amplia repercusión en medios y redes sociales.





APP GENERACIÓN ACCIÓN

La APP Generación Acción es un proyecto educativo liderado por el Centro Internacional de Formación de Autoridades y Líderes (CIFAL Málaga) y el Comité Olímpico Español (COE) que contempla la puesta en marcha de una aplicación móvil para enseñar los Objetivos de Desarrollo Sostenible a través de los valores del deporte a escolares de toda España. Este proyecto, que ha sido desarrollado técnicamente por la Fundación Trilema, está impulsado por Iberdrola y cuenta con el apoyo de la Consejería de Desarrollo Educativo y Formación Profesional de la Junta de Andalucía, el Consejo Superior de Deportes y el Ayuntamiento de Málaga. La puesta en marcha de la app contempla que ésta se convierta en una herramienta curricular dentro de las asignaturas troncales para enseñar de forma transversal los ODS.

En esta tercera fase del proyecto, desarrollada en las provincias de Málaga y Cádiz, participó un total de 21 centros educativos. La puesta en marcha de la APP contempla que ésta se convierta en una herramienta curricular dentro de las asignaturas troncales para enseñar de forma transversal los ODS en todos los centros educativos de España. En próximas ediciones se espera escalar en Andalucía y otras comunidades autónomas hasta cubrir progresivamente todo el territorio nacional. Este proyecto nació del trabajo realizado por CIFAL Málaga con los centros educativos desde hace años y, gracias a ello, surgió también el Manual para el Profesorado que ya se está usando en muchos centros educativos de toda España.

El contenido de la app se centra en brindar al profesorado de la información al completo sobre cada uno de los 17 ODS de la Agenda 2030 a través de una serie de talleres teórico-prácticos para la mejor comprensión de los objetivos. Así, por ejemplo, se incluye la realización de actividades temáticas relacionadas con cada uno de los ODS involucrados, el desarrollo de trabajos vinculados a cada uno de los días conmemorativos celebrados por la ONU y la asignación orientativa abierta de los ODS con las diferentes asignaturas troncales. De este modo, los profesores de varias asignaturas, coordinados por el mismo centro, podrán distribuirse la enseñanza de los ODS entre el alumnado.



Acto de premiación del proyecto Generación Acción

FECHA
13 de junio de 2025.

LUGAR
Casa de las Naciones Unidas en Málaga (Hospital Noble).

DESCRIPCIÓN
Se celebró la clausura de la tercera edición del proyecto con la entrega de galardones a los centros ganadores del reto planteado por la aplicación móvil del programa.

GANADORES POR CATEGORÍA
- **Educación Primaria:** Colegio La Reina (Málaga).
- **Educación Secundaria:** IES Arroyo Hondo (Rota, Cádiz).
- **Bachillerato:** Colegio Amor de Dios (Cádiz).



PREMIOS
Cada centro educativo recibió un cheque de 1.500 euros destinados a la puesta en marcha de proyectos educativos.

ORGANIZACIÓN Y APOYO
La iniciativa fue liderada por **CIFAL Málaga** y el **Comité Olímpico Español (COE)**, contó con el impulso del **Instituto Andaluz de la Juventud** e Iberdrola, y el desarrollo técnico de la **Fundación Trilema**.

ALCANCE
En esta tercera fase, desarrollada en las provincias de Málaga y Cádiz, participaron un total de 21 centros educativos.



ACCIONES FORMATIVAS DE SENSIBILIZACIÓN, DIFUSIÓN Y CAPACITACIÓN EN AGENDA 2030

Con el propósito de fortalecer el conocimiento y la implicación de la juventud en la construcción de sociedades más justas y sostenibles, CIFAL Málaga, gracias al impulso y la financiación del Ayuntamiento de la ciudad, puso en marcha una formación de 8 horas, durante los meses de abril y mayo, y fuera del horario escolar, dirigida a jóvenes estudiantes de Bachillerato. La formación se realizó con dos grupos de 30 alumnos cada uno y de forma presencial.

Estos espacios de aprendizaje abordaron temáticas fundamentales como ciudadanía, democracia, participación ciudadana y cultura de paz, estableciendo conexiones directas con los principios de la Agenda 2030 y el ODS 16, que promueve instituciones sólidas, justicia y paz. No en vano, la educación cívica de los jóvenes es esencial para garantizar su rol activo en la toma de decisiones y en la transformación social desde un enfoque participativo y responsable.

Cada seminario combinó teoría y práctica, promoviendo el análisis crítico de los desafíos actuales en el ejercicio democrático, la gobernanza y los derechos humanos. A través de metodologías dinámicas como debates, estudios de caso y simulaciones, se fomentó la capacidad de reflexión y argumentación de los participantes, permitiéndoles comprender cómo pueden incidir en sus comunidades y contribuir al cumplimiento de los ODS.

Además, se enfatizó la importancia del diálogo y la resolución pacífica de conflictos, reforzando valores de convivencia y respeto en un contexto global marcado por desafíos sociales y políticos. Esta iniciativa no solo brindó herramientas para la formación de ciudadanos activos y comprometidos, sino que también permitió generar un espacio de intercambio y construcción colectiva de conocimiento. Al finalizar el ciclo de seminarios, los participantes adquirieron competencias clave para la incidencia social y política, además de contar con recursos para replicar y difundir lo aprendido en sus entornos.

Por otro lado, como se viene haciendo desde el año 2022, la ciudadanía de Málaga tiene a su disposición un aula virtual con un completo programa formativo sobre los Objetivos de Desarrollo Sostenible (ODS). Con esta iniciativa, gestionada por CIFAL Málaga gracias al impulso del Ayuntamiento de la ciudad, se busca sensibilizar a todos los niveles de la población en diversos aspectos relacionados con la sostenibilidad.

Este proyecto forma parte de la estrategia conjunta del Ayuntamiento de Málaga y del centro dependiente de la agencia de Naciones Unidas UNITAR de dar a conocer los Objetivos de Desarrollo Sostenible, haciendo que Málaga sea una ciudad puntera en el conocimiento de la Agenda 2030. De hecho, gracias a estos programas se han formado ya más de 750 personas.

El acceso al aula se realiza a través del enlace https://aulayto.cifalmalaga.org/.

Ahí los ciudadanos tienen a su disposición, de forma totalmente gratuita, un total de cuatro cursos sobre diferentes aspectos relacionados con los ODS:

- Curso sobre la Agenda 2030 y los Objetivos de Desarrollo Sostenible (25 horas).
- Curso exprés sobre los Objetivos de Desarrollo Sostenible (8 horas).
- Curso sobre Estrategias de Turismo Sostenible para el Desarrollo Local (25 horas).
- Curso sobre Objetivos de Desarrollo Sostenible y Soluciones Basadas en la Naturaleza (8 horas)

Cada curso de esta formación virtual puede hacerse con libertad de horario en un tiempo limitado, pudiendo obtenerse al final de la misma una certificación oficial de CIFAL Málaga - UNITAR, si se cumplen todos los requisitos de formación. Cada alumno podrá hacer uno o varios cursos según sea su interés. Por cada temática se realizará a lo largo del año una sesión online sincrónica (en tiempo real) donde los alumnos podrán interactuar y resolver dudas.

En el marco de este proyecto se celebraron diferentes formaciones y eventos:

1. Formación sobre participación democrática y cultura de paz

FECHA
24 y 25 de abril y 17 y 24 de mayo de 2025

LUGAR
Casa de las Naciones Unidas en Málaga

DESCRIPCIÓN
CIFAL Málaga, con el impulso del Ayuntamiento de Málaga, llevó a cabo una serie de formaciones dirigida a estudiantes de Bachillerato. El aprendizaje se desarrolló fuera del horario escolar y abordó temáticas de ciudadanía, democracia y participación ciudadana. La actividad buscó fortalecer la implicación juvenil en la construcción de sociedades justas, vinculando los contenidos con el ODS 16 y los principios de la Agenda 2030.



2. Entrega de diplomas de la formación sobre democracia y procesos de paz

FECHA
17 de junio de 2025

LUGAR
Salón de Plenos del Ayuntamiento de Málaga

DESCRIPCIÓN
Se celebró el acto de clausura y entrega de diplomas para los alumnos que completaron el ciclo de ocho seminarios formativos iniciados en mayo.

PRESIDENCIA
El evento fue presidido por la concejala de Participación Ciudadana, Mar Torres, y la directora de CIFAL Málaga, Déborah Salafranca.

ALCANCE
Más de 60 jóvenes estudiantes de bachillerato y universitarios, recibieron su certificación por participar en esta iniciativa orientada a fomentar la ciudadanía activa y sostenible.





CASCOS VERDES

Así como existen los Cascos Azules como una fuerza de paz dentro de la Organización de Naciones Unidas, los Cascos Verdes buscan abrir un espacio ciudadano para unir a cientos de personas que quieran trabajar por la sostenibilidad del planeta y que deseen ser artífices de proyectos en sus entornos cercanos y garantes de la protección de los ecosistemas. Bajo el paraguas de los Cascos Verdes (“Green Helmets”), se han apoyado iniciativas de la sociedad civil para llevar a cabo reforestación, limpieza de ríos, lagos, playas, bosques y zonas verdes, gestión sostenible de los ecosistemas, y en general, soluciones basadas en la naturaleza.

El proyecto piloto se inició en Andalucía. En una primera fase, la iniciativa involucró a instituciones, jóvenes, centros educativos y entidades sin ánimo de lucro que contaron con la capacitación de CIFAL Málaga para poder desarrollar adecuadamente las actividades previstas. La segunda fase se centró en el desarrollo de microproyectos encaminados a reducir la huella de carbono y a impulsar procesos educativos y ciudadanos enfocados a soluciones basadas en la naturaleza. La tercera fase contempló la reforestación de un área de 500 hectáreas con 90.000 árboles y semillas en la zona de Sierra Bermeja en la provincia de Málaga, donde años atrás se produjo un devastador incendio forestal.

Durante el año 2025 el proyecto continuó su andadura de la mano de diferentes socios. Entre otras actividades y eventos, el año pasado se realizaron las siguientes acciones:





Expansión del Proyecto Cascos Verdes a Meco (Madrid)

FECHA
4 de noviembre de 2025

LUGAR
Meco, Comunidad de Madrid.

DESCRIPCIÓN
El municipio de Meco se convirtió en la segunda parada del proyecto, reafirmando su compromiso con la educación ambiental y la sostenibilidad.

FINANCIACIÓN
Esta fase del programa fue impulsada por **CIFAL Málaga** y contó con la financiación del **Fondo Comunitario de Microsoft para Madrid 2025**, bajo la gestión de la ONG ChangeX.



EMERITUS

CIFAL Málaga participó con éxito en el proyecto **EMERITUS**, una iniciativa apoyada por el programa **Horizon** y desarrollada en cooperación con un consorcio de 23 socios internacionales bajo el liderazgo de **GMV Aerospace and Defense SA**. El propósito central del proyecto consistió en el diseño e implementación de un protocolo para la investigación efectiva de delitos ambientales. Para ello, se integraron tecnologías innovadoras de monitoreo y análisis, tales como:

- Drones y datos satelitales.
- Sensores virtuales.
- Datos de geointeligencia.

Este protocolo se complementó con un programa de formación destinado a fortalecer las capacidades de investigación de las autoridades de control ambiental, incluyendo cuerpos policiales y guardias fronterizas, tanto a nivel nacional como transfronterizo.

Estructura del Consorcio
Para garantizar la operatividad de la plataforma, el consorcio EMERITUS reunió a un equipo multidisciplinar compuesto por:

- 7 autoridades de policía y guardia de fronteras de 5 países.
- 4 expertos en seguridad.
- 2 especialistas en formación.
- 6 socios tecnológicos.

Resultados y Aplicación Práctica
La colaboración se centró en dos pilares fundamentales:

1. **Plataforma de Geointeligencia:** Se co-creó una herramienta única que integró diversas fuentes de datos en una sola interfaz, facilitando la toma de decisiones y la investigación policial.

2. **Capacitación Especializada:** Se impartió un programa formativo para profesionales de la seguridad que combinó teoría y simulaciones prácticas. Estos ejercicios permitieron a los usuarios finales dominar la plataforma y las tecnologías asociadas.

Finalmente, el uso de escenarios y casos de uso realistas permitió validar tanto el protocolo como la herramienta técnica. La implementación de este ecosistema derivó en la elaboración de un conjunto de recomendaciones estratégicas basadas en evidencia, dirigidas a autoridades políticas y responsables en la toma de decisiones.

emeritus

En el marco de este proyecto, el 1 de julio de 2025, se celebró en Turín (Italia) el evento que marcó la conclusión de una colaboración de tres años entre instituciones de investigación, autoridades policiales y agencias de la UE para fortalecer la lucha contra los delitos ambientales, en particular las actividades ilegales relacionadas con los residuos, mediante la innovación, la formación y el diálogo institucional.

El evento reunió a socios del proyecto, miembros de la Comunidad de Práctica, representantes de instituciones europeas clave y otras partes interesadas, con un total de 78 participantes presenciales, para debatir los resultados, reflexionar sobre las lecciones aprendidas e identificar vías para la explotación y la sostenibilidad de las herramientas y protocolos del proyecto.

En el Evento Final, el equipo de EMERITUS mostró cómo herramientas innovadoras, como el análisis satelital, los modelos de IA y los sensores hidrológicos, pueden apoyar la detección e investigación de delitos ambientales. Los modelos satelitales y basados en IA demostraron ser eficaces para identificar vertederos ilegales, especialmente los de gran tamaño, y ayudaron a priorizar las inspecciones mediante el análisis de riesgos. Si bien son precisos y escalables, estos sistemas aún requieren mejoras para reducir los falsos positivos y adaptarse a las condiciones ambientales.

Se utilizaron herramientas hidrológicas para detectar eventos de contaminación en zonas remotas, ofreciendo un seguimiento fiable de derrames y análisis de caudales, aunque factores meteorológicos y específicos del lugar influyeron en su precisión.

Una conclusión clara fue que, si bien estas herramientas ofrecen un gran potencial, deben combinarse con la supervisión de expertos. La adaptación y la capacitación adecuada siguen siendo esenciales para garantizar un uso eficaz en diferentes contextos.







8

TALLERES
ESCOLARES

CIFAL Málaga concede una importancia prioritaria a los talleres escolares como herramienta clave para la formación de una ciudadanía crítica, comprometida y consciente de los retos globales actuales. A través de estas acciones educativas, el centro acerca la Agenda 2030 y los Objetivos de Desarrollo Sostenible (ODS) a niños, niñas y jóvenes, fomentando desde edades tempranas valores como la sostenibilidad, la igualdad, la convivencia, la participación democrática y el respeto por los derechos humanos.

Estos talleres, diseñados con un enfoque pedagógico y participativo, permiten al alumnado comprender el impacto de sus acciones en el entorno local y global, fortaleciendo su capacidad para convertirse en agentes activos del cambio. Para CIFAL Málaga, la educación no es solo una vía de transmisión de conocimiento, sino una inversión estratégica en el futuro, alineada con el mandato de UNITAR y el compromiso con el desarrollo sostenible, inclusivo y resiliente.

Mediante la colaboración con centros educativos, administraciones públicas y entidades sociales, CIFAL Málaga refuerza su misión de impulsar la formación como motor de transformación social, contribuyendo a la construcción de comunidades más justas, informadas y sostenibles.

Actualmente, este proyecto de concienciación está apoyado por el Ayuntamiento de Málaga, a través de las áreas de Educación y Participación Ciudadana, lo que permite que podamos seguir llevando de manera constante la formación a quienes consideramos los líderes del futuro.

Durante el año 2025 se celebraron en nuestras sedes de la Casita del Jardinero y del Hospital Noble un total de 20 talleres de dos horas de duración cada uno. En ellos participaron 380 estudiantes se beneficiaron de nuestras formaciones.

Los centros escolares participantes en estos talleres fueron CEIP Salvador Rueda, CEIP Pedro Salinas, colegio SAFA ICET, IES Nuestra Señora de la Victoria (Maristas), Nuestra Señora de la Luz, IES Ciudad Jardín, IES Salvador Rueda, Colegio Sagrado Corazón (Esclavas), IES Manuel Alcántara, IES José María Torrijos e IES Mayorazgo.

A continuación, se muestran algunas de estas visitas:

1.CEIP Salvador Rueda (17 de enero de 2025)





2. Colegio SAFA ICET (5 de marzo de 2025)





3. IES Nuestra Señora de la Victoria (Maristas) (7 de abril de 2025)





4. IES Ciudad Jardín (2 de octubre de 2025)





5. Colegio Sagrado Corazón (Esclavas) (24 de octubre de 2025)







9

ALINEACIÓN CON LOS ODS

Durante el año 2025, hemos continuado consolidando la integración de los Objetivos de Desarrollo Sostenible (ODS) en nuestra oferta formativa. Este análisis comparativo con el ejercicio 2024 permite identificar los avances significativos en la diversificación de contenidos y los desafíos que persisten para lograr un impacto equilibrado en las 5 "P" de la Agenda 2030 (Personas, Planeta, Prosperidad, Paz y Alianzas).

En particular, destaca el notable incremento en la alineación con el ODS 8 (Trabajo decente y crecimiento económico), el ODS 11 (Ciudades y comunidades sostenibles) y el ODS 17 (Alianzas para lograr los objetivos), reflejando una clara orientación hacia el fortalecimiento institucional y el desarrollo económico local sostenible.

No obstante, se observa un ajuste a la baja en los porcentajes de alineación de objetivos vinculados al medio ambiente y recursos básicos (como el ODS 6, 7 y 13), lo que marca una hoja de ruta para reequilibrar nuestras temáticas formativas en el próximo ciclo.

• El ODS 8, Trabajo decente y crecimiento económico, ha registrado el mayor porcentaje de alineación este año, alcanzando un 95% de nuestras actividades. Esto supone un incremento muy significativo respecto al 78% obtenido en 2024, consolidándose como el eje transversal prioritario de nuestras acciones.

• El 93% de nuestras acciones formativas están alineadas con el ODS 17, Alianzas para lograr los objetivos, lo que representa una recuperación importante frente al 85% del año anterior. Este dato refuerza nuestra naturaleza como centro de colaboración y creación de redes estratégicas.

• El ODS 16, Paz, justicia e instituciones sólidas, mantiene una presencia muy alta con un 88% de alineación, situándose cerca del 90% alcanzado en 2024 y manteniendo la solidez institucional como pilar formativo.

• El ODS 11, Ciudades y comunidades sostenibles, ha experimentado un notable crecimiento, pasando del 75% en 2024 al 85% en 2025, impulsado por nuevos proyectos enfocados en la gestión urbana y la resiliencia local.

• El ODS 9, Industria, innovación e infraestructuras, continúa su tendencia al alza alcanzando un 83% de alineación, superando el 80% del año anterior.

• El ODS 4, Educación de calidad, y el ODS 5, Igualdad de género, se sitúan ambos en un 76% de alineación. Mientras que el ODS 4 ha descendido levemente (del 83% en 2024), el ODS 5 ha mejorado su impacto (subiendo desde el 70%), cumpliendo con uno de los objetivos de mejora planteados el año pasado.

• El ODS 10, Reducción de las desigualdades, ha registrado un incremento significativo alcanzando el 73% de alineación, frente al 63% de 2024, demostrando un mayor enfoque hacia la inclusión en nuestros programas.

• El ODS 13, Acción por el clima, cuenta con una alineación del 68%. Aunque sigue siendo una prioridad, representa una disminución respecto al 83% del año anterior, debido a una mayor especialización de las formaciones técnicas frente a las de sensibilización generalista.

• El ODS 12, Producción y consumo responsables (66%) y el ODS 15, Vida de ecosistemas terrestres (66%), han experimentado ajustes respecto al 75% y 80% de 2024, respectivamente.

• El ODS 6, Agua limpia y saneamiento (61%) y el ODS 14, Vida submarina (61%), muestran una presencia moderada este año. En el caso del ODS 6, esto supone una reducción frente al 78% del año pasado, mientras que el ODS 14 se estabiliza tras los aumentos previos.

• El ODS 7, Energía asequible y no contaminante, alcanza un 59% de alineación, disminuyendo respecto al 75% registrado en 2024, lo que sugiere la necesidad de retomar con fuerza la temática de eficiencia energética.

• El ODS 3, Salud y bienestar, se encuentra alineado con el 54% de nuestras actividades, continuando la tendencia de priorización de otras áreas iniciada el año anterior (63% en 2024).

• El ODS 1, Fin de la pobreza (46%) y el ODS 2, Hambre Cero (37%), presentan los porcentajes más bajos. Si bien el ODS 1 ha logrado mantenerse y mejorar levemente (desde el 45%), el ODS 2 ha retrocedido frente al 50% de 2024, lo que indica que sigue siendo el área de mayor oportunidad para el refuerzo formativo.

En relación con los objetivos planteados para 2025 —incidir más en los ODS 2, 1, 5 y 12—, hemos logrado avances significativos en el ODS 5 y un mantenimien-to estable en el ODS 1, pero debemos redoblar esfuerzos en el ODS 2 y el ODS 12, que han mostrado una reducción en su alineación.

Para el próximo año, el reto principal será recuperar el equilibrio en los objetivos medioambientales (6, 7 y 13) sin perder el posicionamiento logrado en las áreas de desarrollo económico y alianzas institucionales, garantizando una cobertura integral de la Agenda 2030.

	ODS 1	ODS 2	ODS 3	ODS 4	ODS 5	ODS 6	ODS 7
	FIN DE LA POBREZA	HAMBRE CERO	SALUD Y BIENESTAR	EDUCACIÓN DE CALIDAD	IGUALDAD DE GÉNERO	AGUA LIMPIA Y SANEAMIENTO	ENERGÍA ASEQUIBLE Y NO CONTAMINENTE
% CUMPLIMIENTO	**46%**	**37%**	**54%**	**76%**	**76%**	**61%**	**59%**



ODS 8	ODS 9	ODS 10	ODS 11	ODS 12	ODS 13	ODS 14	ODS 15	ODS 16	ODS 17
TRABAJO DECENTE Y CRECIMIENTO ECONÓMICO	INDUSTRIA, INNOVACIÓN E INFRAESTRUCTURAS	REDUCCIÓN DE LAS DESIGUALDADES	CIUDADES Y COMUNIDADES SOSTENIBLES	PRODUCCIÓN Y CONSUMO RESPONSABLE	ACCIÓN POR EL CLIMA	VIDA SUBMARINA	VIDA DE ECOSISTEMAS TERRESTRES	PAZ, JUSTICIA E INSTITUCIONES SÓLIDAS	ALIANZAS PARA LOGRAR LOS OBJETIVOS
95%	**83%**	**73%**	**85%**	**66%**	**68%**	**61%**	**66%**	**88%**	**93%**

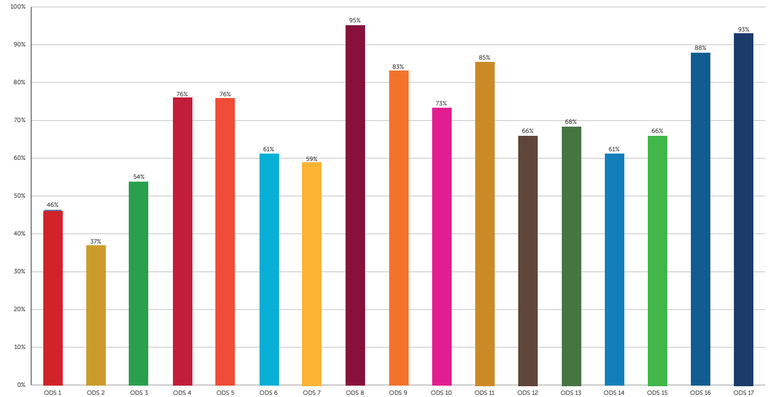



10

PUBLICACIONES

1. Manual para formadores. Participación Democrática y Procesos de Paz

Este manual recoge la experiencia formativa desarrollada por CIFAL Málaga y el Ayuntamiento de Málaga en el marco del ciclo de seminarios *Participación Democrática y Procesos de Paz*, dirigido a estudiantes de bachillerato y universitarios de centros educativos de la ciudad.

Su objetivo es ofrecer una **guía práctica, clara y accesible** que permita a docentes, educadores y otros agentes formativos —tanto del ámbito público como del privado— **replicar y adaptar los contenidos**, metodologías y actividades en distintos contextos educativos.

El manual apuesta por un enfoque participativo y reflexivo, orientado a fomentar una ciudadanía crítica, comprometida y activa, capaz de comprender los desafíos contemporáneos y contribuir a la construcción de sociedades más justas y pacíficas.



2. Manual de Turismo Lento. Proyecto Ecovoyagers

El proyecto Ecovoyagers, promovido por CIFAL Málaga en colaboración con Cilento Youth Union (Italia), es una iniciativa europea orientada a impulsar el turismo sostenible y el "slow tourism" (turismo lento) en la ruta del Camino de San Nilo y en otros territorios con un valioso patrimonio natural, cultural e histórico.

El objetivo principal del proyecto es fomentar modelos turísticos más responsables, que prioricen experiencias respetuosas con el entorno, las comunidades locales y el patrimonio, frente a dinámicas de turismo de masas.

Uno de los componentes clave de Ecovoyagers es el desarrollo de materiales formativos estructurados, concebidos como un manual de referencia para profesionales del sector turístico, gestores públicos, académicos, estudiantes y personas interesadas en diseñar, implementar o apoyar iniciativas de turismo lento.

El Manual de Turismo Lento pretende servir como herramienta para:

- La capacitación de actores locales (gestores turísticos, autoridades y comunidades locales), facilitando el diseño, implementación y evaluación de estrategias de turismo lento.
- La promoción de buenas prácticas, como el uso de movilidad sostenible, la puesta en valor del patrimonio natural y cultural, el consumo de productos locales y la interacción responsable con las comunidades, minimizando los impactos ambientales.
- La creación de identidad turística, desarrollando una narrativa territorial basada en el valor cultural, natural e histórico, especialmente en el entorno del Camino de San Nilo.
- La innovación y el uso de herramientas digitales, incorporando contenidos visuales, diseño interactivo y posibilidades de seguimiento online.

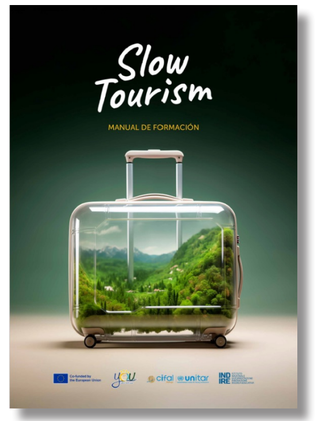



11

COMUNICACIÓN



CIFAL Málaga volvió a contar en 2025 con un plan específico de comunicación para regular y ordenar las diferentes acciones que se realizan en este ámbito. El objetivo principal de este plan era convertirse, precisamente en la hoja de ruta que recogiera las políticas, estrategias, recursos, objetivos y acciones de comunicación, tanto internas como externas, del Centro Internacional de Formación de Autoridades y Líderes. Obviamente, el contar con este documento nos permite organizar de una manera más efectiva los procesos de comunicación y, sobre todo, a mantener una guía de trabajo comunicativo. Además, esta guía de trabajo nos facilita la orientación, seguimiento y la evaluación del proceso, lo que constituye una auditoría permanente como autoevaluación.

El objetivo principal de este plan de comunicación era aumentar la relevancia social de CIFAL Málaga, dar a conocer la labor del centro y conseguir un aumento de los recursos necesarios para su financiación. De este objetivo principal parten otros tres no menos importantes: generar impacto en los medios de comunicación, situar a CIFAL Málaga entre las instituciones de referencia de la ciudad y aumentar el número de participantes en las acciones formativas y eventos. De este modo, podría definirse que los principales objetivos de CIFAL Málaga en el ámbito de la comunicación son de índoles interrelacionadas:

ORGANIZACIONAL

- Integración de la labor de CIFAL Málaga en la ciudad y especialmente en el entorno próximo social.
- Participación y aumento de interés por parte del tejido económico y social.
- Fomento del uso compartido del proyecto. Activación de redes sociales, medios digitales y medios convencionales.

COMUNICATIVO

- Maximización de visibilidad y notoriedad del proyecto.
- Aumento de interés por parte de la ciudadanía por las actividades de CIFAL Málaga.
- Posicionamiento de CIFAL Málaga en materia digital y transparencia.
- Aproximar la identidad de CIFAL Málaga como elemento de impulsor de un crecimiento sostenible y prestigio para la ciudad.

En el mensaje se han potenciado los siguientes aspectos:

- La identidad de CIFAL Málaga como centro que forma parte de la familia ONU.
- El trabajo de CIFAL Málaga como centro independiente y de prestigio para la ciudad.
- La acción formativa desde la perspectiva económica, innovadora, sostenible y competitiva.
- La divulgación de los valores de Naciones Unidas y de los Objetivos de Desarrollo Sostenible.

El mapa de públicos nos da la verdadera naturaleza de nuestro público objetivo. Ésta es la clave que diferencia el entorno digital y el convencional. La segmentación del mapa de públicos hace que podamos perfilar los mensajes concretos a los públicos concretos. En principio se tuvieron en cuenta al menos los siguientes públicos:

- Públicos internos (equipo de CIFAL Málaga, miembros de la junta directiva, etc.).
- Alumnos y profesores de cursos y seminarios.
- Políticos y representantes institucionales, miembros del Cuerpo Consular, autoridades, etc.
- Medios de comunicación.
- Proveedores, socios y firmantes de acuerdo de colaboración.
- Instituciones con presencia en Málaga, Andalucía, España y la UE.
- Agencias y organismos de Naciones Unidas.
- Blogueros e *influencers*.

Este plan de comunicación presentaba dos tipos de estrategias:

- Proactivas: constituyen la base del plan de comunicación, ya que CIFAL Málaga ha apostado siempre por la actividad comunicativa por propia iniciativa.
- Reactivas: este tipo de estrategias sólo se han llevado a cabo en aquellas situaciones consideradas de crisis o problemáticas, en aras a evitar un problema mayor.

Existe una nueva generación de usuarios digitales que viven conectados a través de los diferentes dispositivos tecnológicos a su alcance. Esta situación redefine la estrategia comunicativa con un alto componente TIC como medio. Por ello, el modo en el que hemos lanzado nuestros mensajes se ha enfocado desde una doble vía:

- Dar a conocer la globalidad del proyecto.
- Crear líneas concretas de comunicación para las principales actuaciones y públicos. Entre todos los medios hemos elegido:

  - Agendas informativas: Constituyen la principal fuente de información para el resto de medios y tienen una gran capacidad de difusión de la información.
  - Medios impresos: Incluyen información más extensa y reflexiva y poseen lectores más regulares. Contribuyen a formar la opinión pública.
  - Medios audiovisuales locales. Se prima la proximidad, el reconocimiento de lo local y la transmisión de información de manera inmediata.
  - Medios digitales. Inmediatez, proximidad y bajo coste interno hacen que los medios digitales (redes, web, microsites…) sean un canal de información básico en la actualidad

Sobre la base de estas premisas, consideramos que, aunque no se ha desarrollado de forma completa, el plan de comunicación ha cumplido con la mayoría de los objetivos que se había propuesto. Esa afirmación podemos hacerla sobre la base de indicadores tan importantes como las visitas a nuestra página web, el número de contactos realizados, las apariciones en prensa, tono de las apariciones, los comentarios y otros tipos de participaciones que nos lleguen, calidad y número de esas participaciones, etc.

Fundamentalmente, a lo largo del año desde el departamento de Comunicación de CIFAL Málaga se han realizado tres tipos de acciones comunicativas:

- ACTOS DE RELACIONES PÚBLICAS: ronda de contactos y presentación de CIFAL Málaga con los distintos públicos, asistencias a ferias especializadas, tertulias sobre elementos de actualidad y desayunos informativos con grupos de interés.
- HERRAMIENTAS ONLINE: e-mail marketing, redes sociales, microsites… En la gestión de redes sociales se ha apostado por monitorizar periódicamente la actividad en las redes, contestar siempre mensajes directos y comentarios, agradecer nuevas suscripciones, menciones, *retuits*, etc.

- HERRAMIENTAS PARA LA GESTIÓN CON LOS MEDIOS DE COMUNICACIÓN: notas de prensa, ruedas de prensa, entrevistas a los medios…

A lo largo del año 2025 hemos publicado un total de **62 notas de prensa**, lo que supone un incremento del 2,5% con respecto al año anterior. El número de inserciones en los medios de comunicación ha aumentado de forma considerable, especialmente en radio y televisión, gracias, entre otras cosas, al impacto de proyectos tan relevantes como el de Cascos Verdes.

Finalmente, hemos conseguido aumentar el número de seguidores en todas las redes sociales. Este año, en CIFAL Málaga, hemos hecho un esfuerzo importante por incrementar y mejorar nuestra presencia en las principales redes sociales con el objetivo de informar de nuestras actividades formativas, divulgar los Objetivos de Desarrollo Sostenible (ODS) y dar a conocer las principales líneas estratégicas tanto de nuestro centro como de UNITAR y la Organización de las Naciones Unidas.

X (la antigua Twitter) ha desbancado a Facebook y se ha convertido la red social en la que tenemos una mayor presencia. Así, en Twitter cerramos el año con 2.258 seguidores, un 3,5% más que a finales de 2024. En estos doce meses hemos publicado un total de 849 tuits, lo que hace una media diaria de 2,3 publicaciones. Casi 15.000 personas han visitado nuestro perfil en Twitter, que ha recibido más de 1.800 menciones. En total, el número de impresiones en esta red social ha rozado las 800.000.

Por su parte, en **Facebook** hemos cerrado el año con un total de 2.134 fans, lo que supone un incremento del 0,6% con respecto a 2024. Cada día una media de 22 seguidores interactúa con nuestra página oficial en Facebook. A lo largo de 2025 hemos tenido una intensa actividad en esta red social. En total, hemos publicado 515 posts (el 85% de ellos con imágenes). Además, hemos publicado 31 vídeos, con un total de 278 minutos. Nuestras publicaciones han recibido un total de 1.818 ‘me gusta’ y 48 comentarios y han sido compartidas 562 veces. De esta forma, hemos superado las 157.000 impresiones.



Por lo que respecta a **Instagram**, en 2025 hemos alcanzado la cifra de 1.500 fans, un 23,01% más que el año anterior. Nuestro perfil es visitado cada día por una media de 4,9 seguidores. En este periodo hemos publicado 456 posts, de los que el 90% han sido fotografías (un total de 378) y el 10% restante se reparte entre vídeos (11) y carruseles de imágenes (30). Nuestras publicaciones en Instagram han obtenido en 2024 un total de 5.096 ‘me gusta’ y se han superado las 57.384 impresiones.

Finalmente, en **Linkedin** hemos superado los 2.464 contactos, un 9,95% más que en 2024. Nuestro perfil recibe una media mensual de 300 visitas y nuestras publicaciones tienen aproximadamente 700 visualizaciones al mes. Además, cada semana aparecemos en una media de 14 búsquedas.

Hay que tener en cuenta, además, que durante el año 2025 enviamos un total de **12 boletines de noticias**. Estos boletines, de carácter mensual, llegan a más de 1.600 personas. A continuación, se exponen algunas de las principales noticias sobre CIFAL Málaga publicadas en los medios de comunicación durante el año 2025:

La Ciudad “internacionalizará” la cultura y lengua amazigh gracias un memorando de entendimiento con CIFAL Málaga

23 enero 2025

https://melillahoy.es/la-ciudad-internacionalizara-la-cultura-y-lengua-amazigh-gracias-un-memorando-de-entendimiento-con-cifal-malaga/?fbclid=IwY2xjawPuxgpleHRuA2FlbQIxMQBzcnRjBmFwcF9pZBAyMjIwMzkxNzg4MjAwODkyAAEeqYsrH6t0Oaixux-mHY3TwCEK0g-hJI-ybdHiXc-9jnfYJJM7lQCGD_p_vZE_aem_qoRXTGZ7KN5cDT6MIG6lnA



ECOVOYAGERS: Turismo Lento, a Rofrano il Workshop di CYU e CIFAL Málaga - Rete 7 Canale 99

10 febrero 2025

https://www.facebook.com/watch/?v=1055622149954764



La ONU premia al colegio Amor de Dios de Cádiz por enseñar con deporte y valores - Portal de Cádiz

13 junio 2025

https://www.portaldecadiz.com/cadiz-capital/132603-la-onu-premia-al-colegio-amor-de-dios-de-cadiz-por-ensenar-con-deporte-y-valores



Los Colegios Amor de Dios, Arroyo Hondo y La Reina ganan el reto de la III Edición del proyecto ‘Generación Acción’ - La Opinión de Málaga

13 junio 2025

https://www.laopiniondemalaga.es/malaga/2025/06/13/colegios-amor-dios-arroyo-hondo-proyecto-generacion-accion-118592173.html



Melilla y CIFAL Málaga firman un convenio para impulsar la lengua amazigh y fomentar la cooperación intercultural

1 agosto 2025

https://melillahoy.es/melilla-y-cifal-malaga-firman-un-convenio-para-impulsar-la-lengua-amazigh-y-fomentar-la-cooperacion-intercultural/


MELILLA HOY

Cultura, Política

Melilla y CIFAL Málaga firman un convenio para impulsar la lengua amazigh y fomentar la cooperación intercultural

La consejera de Cultura de Melilla, **Fadela Mohatar**, ha formalizado este jueves un

Málaga celebra el Día Mundial del Turismo con la apertura gratuita y visitas guiadas a sus 30 museos - Cadena SER

26 septiembre 2025

https://cadenaser.com/andalucia/2025/09/26/malaga-celebra-el-dia-mundial-del-turismo-con-la-apertura-gratuita-y-visitas-guiadas-a-sus-30-museos-ser-malaga/


SER

Selecciona tu emisora

Cadena SER

Málaga celebra el Día Mundial del Turismo con la apertura gratuita y visitas guiadas a sus 30 museos

Museo Picasso / Málaga

Ana Tere Vázquez

SER Málaga 26/09/2025 - 08:37 CEST

Lo más leído

La primera piedra del nuevo hospital de Málaga, Virgen de la Esperanza, se colocará el próximo lunes

31/01/2026

Quién canta hoy en el COAC 2026: orden de actuación de la cuarta sesión de Cuartos de Final

02/02/2026

Málaga lanza el proyecto europeo ReTo para combatir el discurso y los delitos de odio - Málaga hoy

30 septiembre 2025

https://www.malagahoy.es/malaga/malaga-proyecto-europeo-reto-discurso-delitos-odio_0_2004908703.html


MálagaHoy

Regístrate Iniciar sesión

Málaga

Provincia • La Feria • Feria de Málaga • Semana Santa

Málaga lanza el proyecto europeo ReTo para combatir el discurso y los delitos de odio

La iniciativa ha sido impulsada por CIFAL Málaga

La Fundación CIEDES diseñará una metodología para detectar discursos ofensivos en redes sociales con inteligencia artificial

De la paliza al conductor 'pirata' árabe al promotor que prohibía la "entrada a maricones": 21 detenidos por odio en un año en Málaga

Redacción Málaga Hoy

comentarios

CONTENIDO PATROCINADO

Melilla impulsa el pluralismo y el entendimiento cultural y religioso con el encuentro 'Puentes de Paz y de Convivencia' - Melilla Hoy

7 noviembre 2025

https://melillahoy.es/melilla-impulsa-el-pluralismo-y-el-entendimiento-cultural-y-religioso-con-el-encuentro-puentes-de-paz-y-de-convivencia/


MELILLA HOY

Lo más Visto

La Delegación activa una investigación por presuntos...

Las campeonas regresan a Melilla con la Supercopa de...

Convocada para hoy una manifestación en solidaridad...

La Ciudad afea al Gobierno central que "no mueva un...

Las costas de Ceuta y Melilla, puntos clave en las...

La III Backyard Ultra 'El Último León' de Melilla...

El Salón Dorado de la Asamblea ha acogido este jueves por la tarde la inauguración del **Encuentro Religioso 'Puentes de Paz y Convivencia'**, organizado por la **Ciudad Autónoma de Melilla** en colaboración con el **Ayuntamiento de Málaga, CIFAL Málaga** y la **Universidad de La Paz de la ONU**, entre otras entidades, con la finalidad de impulsar y fortalecer el pluralismo y el entendimiento cultural y religioso en un mundo globalizado y cada vez más polarizado.

El embajador de la Universidad de la Paz de la ONU, David Fernández Puyana, que ha ejercido como moderador de la primera mesa redonda de este encuentro, titulada 'La Convivencia Interreligiosa en un mundo globalizado', ha defendido que "la religión no es una fuente de conflicto, sino una fuente para encontrar puentes".

Melilla y Málaga sellan su alianza como faros mediterráneos en el diálogo interreligioso - El Faro Melilla

7 noviembre 2025

https://elfarodemelilla.es/melilla-aprueba-la-declaracion-final-del-i-foro-interreligioso-puentes-de-paz-y-convivencia/



Programa formativo para periodistas contra los delitos de odio - Málaga hoy

8 noviembre 2025

https://www.malagahoy.es/malaga/programa-formativo-periodistas-delitos-odio-malaga_0_2005195271.html









unitar
United Nations Institute for Training and Research

cifal
Malaga